ANO XXVI — RIO DE JANEIRO, QUINTA-FEIRA, 29 DE JULHO DE 1954 — N. 7.994

Diario Carioca

☆ Fundador: J. E. DE MACEDO SOARES ☆

Diretor Presidente: **Horácio de Carvalho Jr.** – Diretor Geral: **Augusto De Gregório** – Diretor Redator-Chefe: **Danton Jobim**

MARTA ACEITOU O CONTRATO: CINEMA

A Universal comunica começaram ontem mesmo as filmagens

Os estúdios da Universal-International Films comunicaram à sua agência aqui, que Marta Rocha aceitou, finalmente, o oferecimento de um contrato de três meses, para trabalhar no cinema norte-americano.

O telegrama anunciava que a bela brasileirinha figuraria, imediatamente, num "short" tecnicolor, cuja filmagem deveria ter início na data de ontem, 28.

OBTEVE PERMISSÃO

Marta, aliás, obtivera desde ontem permissão do Departamento de Imigração dos Estados Unidos, para trabalhar naquele país. Ressalte-se que essa repartição recentemente negou licença de trabalho para a atriz inglêsa Simone Silva (a que se desnudou em Canes) e ao famoso Porfírio Rubirosa, uma e outro desejosos de fazer carreira em Hollywood.

"Miss Brasil", por outro lado, recusou proposta para trabalhar, durante quatro semanas, no "Moulin Rouge", um dos clubes noturnos mais famosos da capital do cinema. Essa mesma proposta foi feita a 15 das participantes do desfile em Long Beach, sabendo-se que "Miss Argentina" e "Miss México" também não a aceitaram.

Cinema nacional

Uma emissora bandeirante (Rádio Record) conseguiu, anteontem, falar com Marta Rocha, em Los Angeles, através do telefone internacional. Na ocasião a encantadora loirinha fôra convida-

(Conclui na 2ª página)



Marta Rocha e Regina Ernst, "Miss Alemanha" (a da extrema direita), segunda e quarta colocadas na Parada de "Miss Universo" deste ano, encontram-se com Christiane Martel, "Miss França" e Myrna Hansen, "Miss EE. UU.", respectivamente, primeira e segunda colocadas na competição do ano passado, e confraternizam com o ator Lex "Tarzan" Baxter, marido de Lana Turner, durante a visita aos estúdios da Universal. — (Foto Universal-Internacional)

UM POR DIA



Hoje: Bakari

'O expresso argentino' invicto aqui

Um dos grandes nomes da sensacional carreira de domingo próximo na Gávea é sem favor algum o de BAKARI. O parelheiro argentino ainda se encontra invicto em pistas brasileiras, depois de três atuações e por certo lutará muito para manter este título. O "Expresso Argentino" tem dado demonstrações de grande capacidade locomotora e logo em sua primeira apresentação, no Hipódromo da Gávea, se deu ao luxo de quebrar o "record" dos 1.600 metros, esmagando os seus adversários com uma vitória categórica e indiscutível, por mais de cinco corpos. BAKARI terá a incumbência de defender sozinho a jaqueta do Stud Verde e Prêto, de vez que o seu companheiro BALLENATO teve uma viagem acidentada, quando veio para o Rio, machucando um dos joelhos. O filho de Biguá, no entanto, será apresentado em soberba forma pelo treinador Pe-

(Conclui na 2ª página)

A UDN restaura (pelo caso Cleofas) a fórmula Etelvino

Duas consequências importantes, uma no plano nacional, outra no plano regional, decorrem da decisão do diretório nacional da UDN sôbre o caso João Cleofas.

A primeira, foi a homologação dos entendimentos promovidos pelo sr. Artur Santos com o governador Etelvino em tôrno da candidatura do general Cordeiro de Farias, o que vale dizer, a homologação dos compromissos da UDN com o esquema Etelvino para a sucessão federal. A segunda, o impedimento criado para o udenismo de Pernambuco de fazer alianças ou coligações com outros partidos, pois nenhum ato dessa natureza obterá ratificação da direção nacional.

FÓRMULA ETELVINO

A homologação do apoio da UDN nacional ao esquema Etelvino foi o primeiro ato oficial constitutivo da coligação das fôrças democráticos que disputará ao getulismo a sucessão presidencial em 1955.

A alta direção udenista liga assim seu destino político ao das seções do PSD de Pernambuco e do Rio Grande do Sul, que deverão sagrar-se vitoriosas no pleito de 3 de outubro, enquanto a UDN em Pernambuco, através de seus chefes locais, se vincula definitivamente à política getulista para a sucessão federal. Fica ressalvada, com a decisão do diretório nacional udenista, a posição de dissidência da UDN chefiada pelos srs. Lima Cavalcanti e Neto Campelo que passou a representar no seu Estado o verdadeiro pensamento da política do Brigadeiro.

Recuperando o PSD

Ressalva-se assim a formação da grande frente udenista-pessedista, na qual o PSD poderá a vir prevalecer se as vitorias de Pernambuco e do

(Conclui na 2.ª página)

A propaganda peronista como funciona

Primeira de 3 reportagens de RENATO JOBIM

BUENOS AIRES, julho (Especial para o D. C.) — "Peron Cumple!" A propaganda oficial atinge, nesta cidade, espantoso desenvolvimento. Da central Avenida de Mayo até o bairro de San Isidro, na provincia, o nome de Peron (e ainda, às vêzes, o de Evita) intercepta invariàvelmente o olhar dos passantes.

Autos de praça trazem à altura da capota elogios formais ao presidente. Bandeirolas alusivas ao govêrno prendem-se aos fios elétricos, e lê-se nos muros: "Apoya el Según Plan Quinquenal" que representa o novo rumo da política interna peronista. No interior das casas comerciais, bem como nas

(Conclui na 2.ª página)

Aranha afirma: não é caro o nosso café

O titular da pasta da Fazenda declarou, ontem, na Confederação Rural Brasileira que o preço alto do café é a aspiração da maioria dos brasileiros e o preço baixo dêsse produto é o sonho de al-

(Conclui na 2ª página)

MOSTRUÁRIO



O movimento editorial da Subsecretaria de Informaciones é enorme. Mensalmente são dados à publicidade dezenas de àlbuns, folhetos e livros sôbre a atuação social do govêrno

O TEMPO

Tempo: bom, nevoeiro
Temperatura: estável
Ventos: de Sul a Leste, moderados
Máxima: 23,9
Mínima: 15,3

Iminente um acôrdo do PTB com Jânio

Considera-se iminente o acôrdo entre o P. T. B. de São Paulo e o sr. Janio Quadros, muito embora ainda não estivessem cortadas, até a noite de ontem, as possibilidades de um entendimento com o sr. Ademar de Barros.

Esse entendimento estaria na dependência de conseguir o chefe do P. S. P. congelar, no Rio Grande do Sul, a candidatura do general Brochado da Rocha.

Sondagens

O sr. Jango Goulart conferenciou ontem, no Catete, com o sr. Rodrigo Barjas Filho, presidente da Comissão de Reestruturação do PTB paulista, e outros próceres trabalhistas. Sabe-se que já foram iniciadas sondagens junto aos representantes da bancada federal sôbre o apoio à candidatura do sr. Jânio Quadros. O sr. Euzébio Rocha manifestou-se contrário, mas os demais deputados deverão apoiá-la.

O acôrdo com o sr. Jânio se faria na seguinte base: o prefeito ingressaria no PTB, participando da convenção do dia 30 para pleitear o apoio dos trabalhistas. A reestruturação do partido seria feita de comum acôrdo com o sr. Jânio Quadros, que, como candidato, assumiria o comando do PTB paulista. Isso

(Conclui na 2.ª página)

A Índia rejeita as notas e acusa de agressor a Portugal

NOVA DELHI, LISBOA e BUENOS AIRES, 28 (Condensado para o DC, dos telegramas do INS e AFP) — O govêrno indiano rejeitou categoricamente as duas últimas notas portuguesas de 24 e 26 do corrente, afirmando que o recente incidente de Dadra é o "resultado da política de opressão adotada pelas autoridades portuguesas".

Acrescenta a nota indiana que, em lugar de tentar defender suas colônias na India, Portugal deveria reconhecer a vontade da população, que deseja sua incorporação à União Indiana, e tomar medidas para facilitar uma solução pacifica e honrosa nesse sentido.

DOMINIO ESTRANGEIRO

Nas atuais circunstâncias, salienta a nota, o govêrno indiano não pode acceder aos pedidos de Portugal para que lhe seja permitido enviar fôrças militares de Damoa a Dadra e Nagar Aveli, através do território indu, pois o govêrno aceitará a manutenção do domínio estrangeiro em qualquer parte da India.

Concluindo, diz a nota que o destino natural dos territórios por-

(Conclui na 2.ª página)

Reestruturado o PR em Mato Grosso, Paraíba e R. G. do Sul

Esteve reunido ontem o Diretorio Nacional do Partido Republicano sob a presidencia do sr. Artur Bernardes. Foram reestruturados os diretórios regionais de Mato Grosso, Paraiba e Rio Grande do Sul, assuntos que absorvem inteiramente o tempo da reunião.

Em roupas
"A Esplanada" é que resolve!
Rua México, e também em Madureira.

No Rio, coordenação baiana; Vieira de Melo contra Getúlio

Volta para o Rio o centro das conversações em tôrno da sucessão baiana. A indefinição do grupo eleitoralmente forte do PTB, a chegada dos srs. Novaes e Vieira de Melo e a do sr. Pedro Calmon (hoje ou amanhã) antecipam os acontecimentos que poderão resultar numa modificação do panorama.

Em relação ao Govêrno Federal já o deputado Vieira de Melo deverá ocupar amanhã, a tribuna da Câmara Federal para pronunciar um discurso de conteudo antigetulista.

A NOVELA BALBINO-PTB

O apoio do P. T. B. ao sr. Antonio Balbino é quase uma novela. A Executiva Nacional decidiu-se por uma Comissão de Reestruturação que seria presidida pelo

(Conclui na 2ª página)

Vitoriosos os herdeiros de Armando Sales

Por sentença do juiz Júlio Inácio Bonfim Pontes, a União foi condenada a pagar aos herdeiros de Armando Sales de Oliveira (ex-Governador de São Paulo e candidato à Presidência da República, em 1937) a importância de Cr$ 6.410.549,60 e ao sr. Júlio

(Conclui na 2ª página)

No Rio, Jean Lurçat, um dos grandes artistas da França

Jean Lurçat, um dos grandes artistas modernos da França, chegou ontem à tarde ao Rio, pelo avião da Panair, vindo ao Brasil a convite da Divisão Cultural do Itamarati e do Museu de Arte Moderna do Rio de Janeiro, onde se inaugura hoje uma exposição de trabalhos seus pertencentes a várias épocas.

Essa mostra compreende pintura a óleo, tapeçarias, gonaches, cerâmicas e livros ilustrados.

ENTREVISTA

— Tive grande satisfação em realizar esta viagem, não sòmente pela gentileza do convite que me foi feito como pela oportunidade de estar presente à abertura da exposição de meus trabalhos.

— Teremos, pelo que nos adiantou o sr. Maurice Hajje, oportunidade de ver quadros e tapeçarias que representam as fases mais importantes de sua obra.

— Efetivamente, através desta exposição, pode-se fazer uma idéia de minha obra em seu conjunto, não sòmente na pintura como na tapeçaria.

— Será uma de suas exposições mais importantes feitas, nos últimos anos?

— Já foram realizadas desde 1918, no começo de minha carreira artística, exposições maiores ou menores de quadros e tapeçarias em Paris, Londres, Nova York, Roma, Bruxelas, Zurique, Berna, Amsterdam e outras grandes cidades. Mas, empresto especial significação à mostra que hoje se inaugura no Rio, não apenas pela escolha, como pelo número de obras apreesntadas.

Desembarque

Compareceram ao desembarque de Lurçat representantes do Itamaraty do Museu de Arte Moderna e da Embaixada da França. O artista veiu do Aeroporto do Galeão para a cidade no automovel de seus amigos Maria e Candido Portinari, que foram recebê-lo, em companhia do sr. Maurice Hajje, organizador de suas exposições no Brasil, do pintor Pedro Correia de Araujo, do critico

(Conclui na 2.ª pdg.)



O grande artista francês quando desembarcava, ontem, no aeroporto do Galeão, em companhia de Cândido Portinari e espôsa, falando ao crítico de arte do DIÁRIO CARIOCA, o cronista Antônio Bento. Lurçat estará presente, hoje, à inauguração de sua exposição no Museu de Arte Moderna

★ Nunca vacilamos ★



No caso da *"Ultima Hora"*, nunca vacilamos em apontar a responsabilidade focal, o compromisso essencial do sr. Getúlio Vargas, a quem aproveitava o crime, que não se poderia perpetrar sem a ajuda, o concurso e a iniciativa do Presidente da República.

Os leitores não devem estar esquecidos do período de govêrno discricionário que correu entre 1935 e 1945, salvo um curto prazo entre julho e novembro de 1937, quando o então Ministro da Justiça compeliu o caudilho a restabelecer as garantias constitucionais. Foi uma constante das intenções do Vargas governar ditatorialmente, preferindo, dizia êle abertamente, *"dez dias de exercício do forro do Congresso e sobretudo da Imprensa a dez anos com a presença constrangedora dessas fôrças anarquizadoras.* O seu ideal era a administração clandestina sob o silêncio de certa Imprensa suspeita aos seus designios ou compelida à cumplicidade na falsa propaganda. O antecedente que comprovou essa vocação caudilhesca foi a expropriação dos bens e recursos da Brasil Railway, cujos valores não interessaram o Vargas, desde que se apossara da emprêsa da *"A Noite"*, exclusivamente no desejo de transformá-la no arauto das excelências do seu regime nazista. Entretanto, não é sòmente com a falta de escrúpulos que se póde realizar um plano criminoso de Govêrno; também são necessários certa competência e a coragem de arrostar com a geral reprovação. Assim como o Vargas tomou *"A Noite"* para a destruir lentamente, também criou na *"Ultima Hora"*, com os recursos do Erário, um instrumento fracassado de propaganda e bajulação.

A corajosa denúncia do sr. Carlos Lacerda girou pois em tôrno dêsses famigerados antecedentes. Não escapou ao bravo jornalista o mínimo recanto do cenário que o sr. Getúlio Vargas tinha montado e do qual pretendia tirar dois proveitos igualmente celerados: lançar um jornal para novamente enganar e trair a Nação; favorecer com dinheiro baráto uma concorrência desastrada às emprêsas dos jornais livres, lutando com dificuldades financeiras quase insuperáveis. Foi na encruzilhada dêsses dois propósitos desonestos e iníquos, que o sr. Carlos Lacerda surgiu para impedir (como conseguiu) o êxito, no crime getuliano.

As intervenções da Câmara e da Justiça, eliminando as partes moles do inquérito e da denúncia do acusador público — não atingiram a integridade do libelo do jornalista da *"Tribuna da Imprensa"*, o qual abrangia, por todos os lados, a pessoa do Vargas, reincidente no crime de apropriação indébita de recursos direta ou indiretamente pertencentes ao Tesouro para os aplicar em proveito de sua política pessoal, prolongando contra a vontade da Nação o regime de poderes totalitários para se instalar, vitaliciamente, Chefe do Poder Executivo.

Contudo, ao lado do Getúlio e em decorrência de suas responsabilidades, na ferramenta do crime, não se pode afastar Lutero Vargas. Isso, por uma simples razão: o papel das pessoas, justa ou injustamente envolvidas no caso, resultava de requisitos e atributos próprios de cada uma, conhecidas e apreciadas por todo o país, enquanto Lutero só existiu e existe como um apendice do velho, que lhe deu a vida e ainda hoje lhe dá subsistência e recursos. Basta o leitor cerrar os olhos e imaginar o que seria Lutero sem Vargas. Desapareça amanhã o velho, depois da enxurrada, e teremos o filho reabsolvido na mediocridade e no desconhecimento. Tôdas as pessoas indicadas no inquérito parlamentar podem justificar-se e desaparecer da cena. Lutero não, porque é uma emanação de Getúlio, sendo mesmo Getúlio o autor, o responsável, o aproveitador do crime que lesou o decôro e o patrimônio da Nação. Assim, a interferência de Lutero nas manobras getulianas foi a única possível ao individuo que opera sob o mando paterno. O máximo que se pode dizer de Lutero é que se tornou o comprovante da culpa do pai.

Todavia essa atitude lógica na sua passividade não bastou ao paspalhão. Quis revolver as fezes do govêrno do pai, agravando a crise de imoralidade, já denunciada à Nação.

O processo que move a Lacerda por crime de imprensa é o certificado dessa inépcia, pois não há nada mais contrário ao interêsse do Vargas do que esquadrinhar no seu crime, pois ainda está evoluindo sua configuração em dinheiro, no prejuízo do Tesouro.

No seu magnífico depoimento de dias atrás, o sr. Carlos Lacerda fez a questão *"Ultima Hora"* refluir para o seu leito natural, que leva direito à responsabilidade pessoal do sr. Getúlio Vargas, no qual o próprio Lutero não passa de um coadjuvante. O dono do assunto é um só. Como dissemos, o que se aproveitou do crime, o que o promoveu e sem cujo concurso não o poderia praticar.

Nota da Redação — O eminente advogado sr. Carlos Gualda falou na Convenção do Teatro Trianon em nome da sociedade campista saudando os seus visitantes — e não como dissemos por engano.

J. E. DE MACEDO SOARES

"SÃO PAULO"
COMPANHIA NACIONAL DE SEGUROS DE VIDA
Sucursal no Rio de Janeiro — Av. Rio Branco, 173 — 10.º andar
DIRETORES
Dr. José Maria Whitaker
Dr. Erasmo Teixeira de Assumpção
Dr. José Carlos de Macedo Soares
Sede — Rua 15 de Novembro, 324, 3.º andar — São Paulo

Ultimas do ESPORTE

Vitória do Fluminense (3 a 0) sôbre o quadro do La Coruna

Por 3 a 0, o Fluminense suplantou ao La Coruña, na noite de ontem, no Maracanã, num prélio fraco e desinteressante, em que o quadro espanhol voltou a decepcionar, produzindo talvez menos que na sua estréia, domingo último, contra o Flamengo.

O Fluminense apesar de desfalcado (Telê, Edson, Pindaro e Bigode), ainda assim, esteve superior técnica e territorialmente dentro da cancha, alcançando um triunfo fácil e merecido.

2 a 0 NO PRIMEIRO TEMPO

Os tricolores abriram o escore aos 10 minutos da fase inicial. Robson foi o autor intelectual da jogada e Didi, concluiu o trabalho, atirando rasteiro, sem chance para o goleiro Otero.

Aos 32 minutos, Robson caminhou com a pelota desde do centro do campo e na entrada da área sofreu «foul». Batido por Didi, por cobertura, nasceu o 2º tento do tricolor.

FINAL 3 a 0

O último «goal» da peleja foi marcado por Esquerdinha, de penalidade máxima, aos 32 minutos do período final da contenda. Mais uma vez, Robson, teve papel saliente na jogada, pois depois de vencer dois adversários penetrou na área e foi chargeado ilicitamente por Ortega e Zubieta. Tendo o árbitro Molina, marcado o «foul-penalty», que o ponteiro transformou em tento.

OS QUADROS:

Os quadros formaram assim:
FLUMINENSE: — Castilho; Getulio e Pinheiro; Jair, Gilberto e Bené; Milton, Robson, Marinho (Ceninho e depois Valdo) Didi e Escurinho (Esquesdinha).
LA CORUÑA: — Otero; Rodolfo e Tomaz; Ortega, Zubieta e Quenca; Arsenio, Lechuga, Sará, Moll e Moreno.

OUTROS DETALHES

O «match» foi arbitrado pelo espanhol Gimenez Molina, que pecou na anulação de um tento de Esquerdinha, ao apagar das luzes, acusando impedimento. No mais andou co maltos e baixos. Na preliminar os juvenis do Bangu venceram aos do Fluminense, por 2 a 0, tendo a renda somado a importância de Cr$ 261.767,10, para ingressos pagos por 9.480 pessoas.

Marinho e Escurinho, foram substituidos aos 30 e 32 minutos da primeira fase, por contusão. O primeiro com torsão no tornozelo e o ponteiro esquerdo, por distenção muscular.

Derrotado o Bangu

O quadro do Bangu foi derrotado na sua apresentação em gramados de Lima, baqueando ante o Alianza, por 5 a 2, já na primeira fase os peruanos venciam, por 2 a 1.

VENDE MAIS quem sabe mais

Eis o que o Sr. precisa saber a respeito de

PROMOÇÃO de VENDAS

O planejamento racional das vendas é o caminho certo para o bom êxito. Reduz despezas, dá mais eficiência aos vendedores, facilita o trabalho dos balconistas e permite melhor aproveitamento da publicidade.

Planeje suas campanhas obedecendo à Técnica de Promoção de Vendas, o moderno processo de venda em massa. Para instruí-lo há agora um curso à sua disposição.

CURSO DE TÉCNICA DE PROMOÇÃO DE VENDAS
(SALES PROMOTION)

Dir. de A.P. Carvalho e Fabio O. de Almeida

Nos moldes dos cursos norte-americanos. De especial interêsse para gerentes de lojas, chefes e inspetores de vendas, publicitários, vendedores e todos que desejam dar real impulso a suas vendas.

Curso rápido, prático e intensivo em 32 aulas, às 3as. e 5as. feiras das 18,30 às 20 horas. Inscrições abertas. Turmas limitadas. Venha buscar o programa do curso e ver a relação de dezenas de alunos satisfeitos das turmas já graduadas.

Sob os auspícios da

Associação Brasileira de Propaganda
Av. Rio Branco, 14-17.º - Fone 23-3045

NOMEADOS ALMOXARIFES DO M. DA FAZENDA

PRESIDÊNCIA

O Presidente da República assinou decretos, na pasta da Fazenda exonerando de almoxarifes interinos, classe G, Adão Ribeiro Guaraldi Agustinho Pickler, Armando Pessoa Lins, Arnóbio de Oliveira Lima, Bartolomeu Cáceres Moreira, Benedito Leitão Pessoa, Cesar Augusto Rabelo Sucupira, Elci Rodrigues Solé, Gabriela Zerek, Iria Jost, Jaime Turra, José Luís Cotrim Costa, José Luís de Freitas, Moacir Pereira, Nally Borburema Figueiras, Nilton Malther Rocha, Osmar Vaz Pôrto, Pedro Alves Filho e Rubens José dos Santos Nunes, nomeando, para o mesmo cargo, Celestino Sachet, Nabor Pires de Azevedo Maia, Rostan Silvestre da Silva, Valter Soler, Murilo Pinto Ferreira.

AUTORISADOS A PESQUISAR MINÉRIOS

O Presidente da República assinou decretos, na pasta da Agricultura, autorizando:

No Estado da Paraíba — Simon Wallach a pesquisar mármore no município de Patos.

No Estado de Pernambuco — Francisco Pinto de Sousa a pesquisar gipsita no município de Ouricurí.

No Distrito Federal — Mineração Boquira Ltda. a funcionar como emprêsa de mineração.

No Estado do Rio — Indústria de Mármores Italva Ltda. a pesquisar calcário, mármore e associados no município de Campos.

No Estado de Minas Gerais — José Narcizo da Silva a lavrar areia quartzosa, no município de Tiradentes; Frank Jorge L. Davis a pesquisar quartzo, minério de ferro e associados, no município de Belo Horizonte.

No Estado de São Paulo — Vitor Geraldo Simonsen a pesquisar dolomita e associados no município de Campos de oJrdão; José Gonzaga Matos a pesquisar quartzito e associados no município de Mairiporã; e, Minérios "Bontomita do Brasil" Ltda., a funcionar como emprêsa de mineração.

No Estado do R. G. do Sul — Odone Eugênio Frederico Marzlaj a lavrar caulim no município de Viamão.

INAUGURADA A ESTAÇÃO TELEGRÁFICA DE MATIPÓ

O Presidente da República recebeu o seguinte telegrama:

"MATIPÓ", (MG) — Temos a honra de enviar a V. Ex. respeitosas saudações e agradecer nêste ensejo a inauguração da estação telegráfica de Matipó. (As.) deputado Carlos Luz, deputado Guilhermino de Oliveira, deputado José Alcino Pio Canedo, Francisco Gomes, prefeito de Matipó, José Vieira da Rocha, José Geraldo dos Santos, Evandro Arestrup Pimentel, Raimundo Dornelas".
nharia Mackenzie.

A CORRIDA DO "FOGO SIMBOLICO"

O presidente Getulio Vargas recebeu a seguinte comunicação telegráfica:

"PORTO ALEGRE — A Liga de Defesa Nacional, diretório regional do Rio Grande do Sul, iniciando as festividades da "Semana da Pátria", realizará a tradicional corrida do Fogo Simbólico, inflamando o archote no dia 12 de agôsto, no município de Grão Mogol, em Itacambira, na serra resplandecente das Pedras Verdes de Fernão Dias Paes Leme, exaltando a iniciativa persistência, energia e bravura dos estóicos pioneiros que desbravaram os sertões e construiram a civilização brasileira. Solicitamos a V. Excia. como tem acontecido todos os anos, que permita seja sob a sua égide, realizada a maior e mais significativa maratona cívico-desportiva do país e do mundo, que virá a terminar à zero hora de primeiro de Setembro na pira da Pátria no Parque Farroupilha. Pôrto Alegre, iniciando em território gaúcho as solenidades da independência de 1954. Viva o Brasil (As.) coronel Darcy Vignoli, presidente e tenente-coronel Olmir Borbá Saraiva, vice-presidente".

—oOo—

Recebeu, ainda, o presidente Getúlio Vargas, o seguinte telegrama procedente de São Paulo:

"Os universitários paulistas, por seus lídimos representantes, tendo tomado conhecimento através da imprensa da proibição imposta ao desportista brasileiro Ademar Ferreira da Silva pelo Conselho Nacional de Desportos de competir nos XIII Jogos Universitários Mundiais onde o famoso atleta patrício teria oportunidade de defrontar-se com o campeão mundial, elevando assim o nosso esporte, proibição essa fundamentada no fato de realizarem-se os referidos jogos em país com quem não mantemos relações diplomáticas, a Hungria, protestam contra a medida, colocando em mãos do Senhor Presidente da República a decisão final esperando que a solução atenda aos interesses do esporte universitário brasileiro. (Ass.) Carlos André, presidente do Grêmio da Escola de Engenharia de São Carlos; Rafael Samu, do Centro da Escola de Belas Artes; Francisco Acquarone, presidente do Centro Gasper Libero; Henrique Paiti, do Grêmio de Arquitetura e Urbanismo; e Carlos Roberto Anders, do Centro de Engenharia Mackenzie.

Negocista do . . .

(Conclusão da 3.ª página)

[illegible]tado Benigno Fernandes, fa[illegible] na hora do expediente.

[illegible]centou que, logo que a negociata [illegible] levada a termos definitivos, traria à Assembléia certidões incontestáveis, que deixariam muito mal certos politicos envolvidos no escândalo. Concluindo, o orador responsabilizou o presidente da República, "por êste e outros fatos, visto que o sr. Getúlio Vargas, prefere sempre nomear aventureiros da pior espécie, para dirigir todas as autarquias".

RACIONAMENTO

O deputado Mário Vasconcelos, justificou, no expediente, um requerimento pretendendo a nomeação de uma comissão de deputados para entrar em entendimentos com as autoridades e a direção das emprêsas de energia elétrica, a fim de estudar a solução para o problema do racionamento que está alarmando a população.

SUBVENÇÃO

Seguiu-se com a palavra o sr. José Saly, que mais uma vez protestou contra o fato do Govêrno Federal estar subvencionando a Frota Carioca com 10 milhões anuais, enquanto que a Frota Barreto nada recebe, nem da União nem do Estado. Disse que esta última emprêsa estaria pronta a fazer o transporte de passageiros entre o Rio e Niterói inteiramente de graça, caso recebesse a subvenção que é concedida à sua concorrente, "em função exclusiva da interferência de um parente do sr. Getúlio Vargas que é integrante da direção da Frota Carioca".

O senador . . .

(Conclusão da 3.ª página)

Oslo, Noruega, pela Cruz Vermelha Internacional.

MUDANÇA DA CAPITAL

O sr. Costa Paranhos (suplente do sr. Domingos Velasco) falou sôbre a construção do novo edifício do Senado, manifestando opinião contrária, tendo em vista preceito constitucional dispondo sôbre a mudança da Capital Federal para o Planalto Central. Afirmou, então, que o novo edificio-sede do Senado deve ser construido já na área escolhida para a nova Capital.

A India rejeita...

tuguêses encravados na India é de anexação à União Indiana. Todavia, se os portuguêses continuarem em sua política atual e a se entregarem a atos de repressão para suprimir o movimento nacionalista, o govêrno de Portugal será responsabilizado pelas consequências que advierem.

Novo protesto

O govêrno português enviou ao govêrno da India uma nota protestando contra a chegada de material e pessoal destinados a operações de "voluntários" ou outras contra os territórios portuguêses.

O govêrno português chama, pois, a atenção do govêrno indiano, sobre essa forma de ameaça, pedindo-lhe tudo fazer para afastá-la, e tornando-o antecipadamente responsável pelas eventuais violações da fronteira dos territórios portuguêses.

Mediação argentina

Em virtude dos incidentes registrados na India Portuguêsa, o Embaixador de Portugal, em Buenos Aires, sr. José do Sacramento, solicitou a mediação do govêrno argentino para que seja encontrada uma solução pacífica para a questão.

O chanceler argentino Jerônimo Remorino declarou que o govêrno argentino estuda com muito interesse o problema e dará a resposta oficial ao convite quando tiver todos os elementos necessários ao julgamento dos referidos incidentes.

CONCLUSÕES DA 1.ª PÁGINA

Aranha afirma:...

guns poucos especuladores que operam dentro e fora do país.

Sustentou que, para os americanos, o nosso café não é caro, pois, por preço mais elevado bebem os brasileiros, em seu próprio país, eis que, pelo menos, em cada saca de café, dá ao importador estrangeiro 10 dólares de bonificação.

Resposta às críticas

O ministro Oswaldo Aranha, a convite da Confederação Rural Brasileira, pronunciou perante numerosos agricultores, naquele orgão-cupola da lavoura nacional longa exposição sôbre as criticas que se têm levantado contra a execução de seu "Plano" e, de um modo especial, a respeito do funcionamento do Conselho Nacional de Aplicação dos Emprestimos Rurais, recentemente criado para proceder a distribuição dos ágios resultantes das licitações de divisas nas Bolsas de Valores de todo o país.

A exposição

Em se tratando de extensa exposição, a mais longa de quantas já produziu, enquanto titular da pasta da Fazenda (42 laudas dactilografadas), o sr. Osvaldo Aranha que, durante o seu decurso, conseguiu convencer o auditório em inúmeros pontos de seu "Plano", no que tange ao amparo à lavoura, não se dispôs a lê-la integralmente.

O Ministro da Fazenda declarou que, em sua opinião, a agricultura foi a fonte de moderação das lutas econômicas, políticas e sociais, acreditando, mesmo, que o mal tem origens na crise da produção agrícola, no desassossêgo rural e no desespêro dos agricultores, aqui e em todo o mundo.

Resposta às interpelações

Após exaustiva leitura, em que abordou diversos ângulos da agricultura nacional, passou a responder às interpelações dos lavradores presentes. Prometeu que, tão logo seja aprovado o Código Tributário que se encontra no Congresso Nacional, será abolido o atual sistema cambial no país. Acentuou que a agricultura, de direito, deve receber o retôrno dos resultados dos leilões, enquanto forem realizados pelas Bôlsas de Valores do país. E que o C.N.A.E.R. não foi criado para servir de bandeira para os políticos, mas, sim, para promover o reerguimento da agricultura nacional.

Afirmou que, em S. Paulo, dos 5 bilhões de cruzeiros arrecadados dos leilões, 4 bilhões já foram empregados na lavoura paulista. E os três bilhões de cruzeiros de que fala o sr. Toledo Piza, de que aplicará na lavoura daquele Estado, certamente — disse — cairão do céu. E acentuou: "Na elaboração do decreto do C.N.A.E.R. tive oportunidade de ouvir vários interessados da agricultura brasileira, menos êsse candidato que se arvorou da maternidade do diploma que criou aquêle novo órgão.

Lembrou o sr. Osvaldo Aranha o amparo que concedeu ao babaçu, quando nosso representante nos EE. UU., advogando sua inclusão no tratado comercial que se celebrou com aquêle país. Todavia — disse — respondendo a um dos agricultores do Maranhão, presente ao debate, tudo foi abandonado. Sendo o babaçu uma das maiores fontes de gordura, continuamos a importar óleos por preços altíssimos. Prognosticou que, um dia, que será bem próximo, o babaçu virá ocupar lugar de relêvo nas exportações brasileiras, lado a lado com o café. Uma só árvore dessa noz — disse — produziria divisas cinco vêzes mais que dá uma árvore do café.

Anunciou, também, respondendo a um dos interpelantes, que fêz entrega, ontem, ao Presidente da República de um plano que prevê a aquisição de tôda a safra do sisal, e, mesmo, do remanescente das safras passadas. E assegurou ao representante da Paraíba que êsse produto não mais constituirá problema para os seus produtores.

Focalizou, ainda, o Ministro da Fazenda a redução das dívidas brasileiras, resultantes de atrasados comerciais, com diversos países, através da assinatura de acordos financeiros. Disse que sòmente devemos 15 milhões de dólares, dívidas estas contraídas com a India, Paquistão, Bélgica e Portugal. Pagamos 135 milhões ded ólares aos EE. UU. a fim de salvar a dignidade do país, uma vez que êsse débito vinha sendo cobrado diàriamente, em circunstâncias vexatórias para o país. E acertou — disse — a dilação de prazo para o pagamento da dívida financeira dos 300 milhões de dólares ao Eximbank. Pagamos, ainda — afirmou — dos 68 milhões de libras esterlinas à Inglaterra e mais 15 milhões aos domínios e colonias, 49 milhões, restando, portanto, apenas 34 milhões de libras, apenas. Tudo isso — salientou — foi conseguido graças a imensos sacrifícios. Acentuou que o país goza atualmente, nessep articular, de posição de absoluto equilíbrio.

Falou da redução das ofertas de divisas nas Bolsas, justamente para evitar os mesmos erros do passado, isto é, acumulação d eatrasados comerciais no exterior.

Defendendo a fixação do preço mínimo do café exportável à base de 87 cents por libra pêso o sr. Osvaldo Aranha disse que está ao lado da boa causa e esta acabará vencendo a tôdas as resistências e críticas. A despeito de tudo — disse — o Brasil exportou até agora, durante êste ano, 6 bilhões e 162 milhões de cruzeiros. Acentuou que o Brasil precisa de desenvolver outras riquezas, quen ão sòmente o café do contrário não poderá viver dentro dos cinco próximos anos.

Vitoriosos . . .

Mesquita Cr$ 5.500.000,00, por prejuízos causados pelo exílio imposto a ambos pelo sr. Getúlio Vargas.

Na parte referente à Fazenda do Estado de São Paulo, o magistrado julgou improcedente a ação.

Audiência dia 5

A sentença, que está vazada em 68 laudas dactilografadas, foi entregue em cartório para ser publicada e lida após o decurso das atuais férias forenses, em audiência marcada para o dia 5 de agôsto.

No Rio, coordenação...

deputado Eduardo Catalão. Uma comissão veio da Bahia e assentou que o P.T.B. apoiaria o sr. Antonio Balbio com a condição da manutenção da antiga comissão reestruturadora, do que resultou um acôrdo assinado. Os membros da ala do senador Landulfo não concordaram e procurados pelo sr. Antonio Balbino põem a questão em outros têrmos: querem o reconhecimento da convenção pela direção nacional do partido ou prestígio equivalente. Em suma: o que se fizer quanto a uma ala desgostará a outra.

Ontem, pela manhã, o sr. Balbino estêve com o sr. Getulio Vargas a quem se queixou da vacilação do sr. João Goulart, ora apoiando uma ala, ora outra. Ao sr. Balbino interessa o apoio do P.T.B. unido, mas êste lhe foge a olhos vistos. À tarde o sr. Balbino manteve contactos com vários próceres da ala Landulfo e já adiou a sua viagem (mais uma vez) para sábado. Neste dia, o sr. Balbino deverá comparecer, em Salvador, ao comício de lançamento da sua candidatura na Estrada da Liberdade (zona pobre da cidade).

A UDN

A UDN participará do comício de lançamento da candidatura Balbino. O deputado Lafaiete Coutinho regressa, amanhã à Bahia, com novas instruções do coronel Juraci Magalhães.

O sr. Lafaiete Coutinho confirmou ontem, na Câmara, que o coronel Juraci vai realmente desincompatibilizar-se da Petrobrás para participar da campanha sucessória baiana. Não o fará, por agora, entretanto.

Os republicanos

O sr. Manoel Novaes estêve, ontem, restabelecendo os seus contatos políticos. Estêve com próceres do PTB e não é improvável que uma das alas do trabalhismo venha a apoiar o candidato do PR. E' bem possivel, porem, que os entendimentos na Bahia, com a aceitação do sr. Manoel Novaes, (continua pela pacificação) se encaminhem para uma solução não assentada. Surgirá então um terceiro nome, numa frente com o pessedismo oficial, PL, PDC, PSP e outros partidos menores.

O sr. Manoel Novaes regressará, sábado, e só se dispõe a lançar-se na campanha após a convenção do PR marcada para o próximo dia 9.

O PSD

O PSD (em entrevista, ontem, com o sr. Amaral Peixoto reconheceu a vitória do sr. Régis Pacheco na convenção) parece que vai se definir contra o sr. Getúlio Vargas. O sr. Vieira de Melo, na sessão de amanhã na Câmara (hoje é reunião do Congresso), deverá fazer um discurso de linha antigetulista, reafirmando pronunciamentos anteriores. No comício de lançamento da candidatura Pedro Calmon, o discurso do deputado Vieira e Melo se destacou juntamente porque foi um pronunciamento de oposição a Getúlio.

A UDN restaura...

Rio Grande do Sul forem suficientes para imprimir à agremiação majoritária o selo da linha de independência. A derrota do sr. Amaral Peixoto no Estado do Rio, que se delineia agora, facilitará a recuperação do pessedismo para o movimento democrático.

A UDN, que dará ao sr. Getulio Vargas uma base em Pernambuco, será o principal sustentáculo do getulismo em outro ponto capital — a Bahia, onde o PTB, apoiando a candidatura do ex-ministro da Educação, traduziu o fim das hesitações do Catete. A UDN, como se sabe, é a principal fôrça eleitoral do sr. Balbino.

A consequência da definição getulista na Bahia começa a esboçar-se: o sr. Regis Pacheco e o PSD oficial, que vinham contemporizando com o Catete na expectativa de obter as simpatias do sr. Getulio Vargas pela candidatura do sr. Pedro Calmon, dão indícios de voltar à posição de hostilidade ao govêrno federal. O sr. Vieira de Melo, um dos principais chefes de ala do PSD, ocupará a tribuna amanhã para um ataque frontal à interferência do sr. Getulio Vargas na política da sua terra. A expectativa é assim a de que o sr. Pedro Calmon, muito a contra-gosto, venha a se converter num candidato de luta anti-getulista na Bahia.

Não fará alianças

Quanto à repercussão da nota da UDN no plano da política pernambucana, segundo se informava autorizadamente ontem, em consequência da nota do diretório nacional, não será homologada qualquer aliança ou coligação que o sr. João Cleofas venha a promover. Como se sabe, as coligações estaduais dependem sempre da ratificação do diretório nacional.

Tendo o sr. Cleofas a apoiá-lo outros partidos como o PTB e o PST, o fato não deixará de lhe criar dificuldades, pois sua frente terá de permanecer partidariamente fragmentada.

O protesto

O esperado protesto do sr. Cleofas contra a decisão da UDN se deu ontem: o sr. Antonio Filgueira, presidente em exercício da secção pernambucana, telegrafou ao diretório nacional protestando contra a "interferencia indebita" na seção de Pernambuco, que tomou posição através de seus orgão soberano que é a convenção estadual. Traduzindo: o sr. Cleofas continuará na UDN.

Caso de Pernambuco

A propósito do caso de Pernambuco, o deputado José Augusto, presentemente no Rio Grande do Norte, transmitiu ao presidente da U.D.N., dr. Arthur Santos, o seguinte telegrama:

"Dos sertões norte-riograndenses, onde me encontro, envio à U.D.N., por intermédio do seu digno presidente, minha integral solidariedade com as deliberações tomodas a propósito do caso Cleofas. Abraços. — José Augusto.

Marta aceitou . . .

da por Anselmo Duarte para figurar numa co-produção Brasileiro-alemã, em técnicolor, a ser rodada no Amazonas. Marta teria considerado a idéia, e pedido tempo para responder definitivamente, sendo então aconselhada para não aceitar a oferta da companhia americana.

Mas, agora, essa participação da bela "Miss Brasil" na cinematografia nacional ficará para um futuro distante, em face da aceitação do contrato com a Universal-International.

Retardamento

Diante de tudo isso parece que não teremos, em breve "Miss Brasil" conosco, tanto mais quando ela continua disposta a visitar suas duas irmãs residentes em Michigan e Massachussets, as quais não vê há oito anos, não conhecendo os sobrinhos.

No Rio, Jean . . .

Jaime Mauricio e do nosso companheiro Antonio Bento.

Durante sua estadia nesta capital, Jean Lurçat fará conferências sobre temas artisticos diversos, no recinto de sua exposição.

Entre as obras trazidas ao Brasil pelo artista, figuram algumas de suas maiores tapeçarias, duas das quais foram adquiridas pelos governadores de São Paulo e Paraná.

Iminente . . .

significará sua total absorção pelo getulismo.

Janio receioso

O Prefeito de São Paulo, cuja campanha vem tendo boa receptividade, está receoso, em virtude das deficiências das máquinas partidárias que o apoiam — a do PTN e a do PSB. O PTB lhe daria um partido, dividido, mas com diretórios em quase todo o Estado, a maioria dêles de grande prestígio eleitoral. Êsse entrosamento do sr. Jânio com o getulismo poderá, por outro lado, arrefecer o entusiasmo de certas camadas da população que o vêm acompanhando como expressão de uma fôrça nova na política paulista.

O expresso . . .

dro Gusso Filho, que não tem medido sacrifícios para preparar o seu pensionista. Luis Diaz, jóquei já vitorioso no Grande Prêmio "Brasil", será o pilôto do invicto BAKARI e se mostra bastante satisfeito com a montaria, conforme teve ocasião de declarar à reportagem do D. C.

A propaganda . . .

residências de operários, é comum ver-se o retrato do casal.

A vida na Argentina gira cada vez mais em tôrno do discutido governante que enfrenta os poderosos com a mesma ousadia e confiança que se dirige aos seus "descamisados".

Visando o povo

A Subsecretaria de Informações publica mensalmente inúmeros álbuns e livretos sôbre as atividades do govêrno. Alguns são dedicados à juventude, como êste sôbre a Cidade Estudantil Presidente Peron, impressos em rotogravura e trazendo farto material fotográfico. Outros se dirigem particularmente aos trabalhadores, como "Peron Habla Sôbre La Renovación de los Convenios de Trabajo", discurso pronunciado perante os delegados do último Congresso Nacional Peronista de Trabajadores Agrários. Ainda uns são de âmbito geral, como o ensaio "La Mística Social de Eva Peron", recentemente publicado, no qual o autor dá foros de santidade à falecida primeira dama "por su amor y preocupación por su Pueblo y por la causa de su Pueblo".

Peronismo e cultura

Como o maior empenho do govêrno é se manter essencialmente popular, a propaganda dirigida representa o seu melhor instrumento. "Para o Peronismo — declara o prefácio de um livreto — os trabalhos da inteligência devem destinar-se ao Povo, seu substância de todos e não privilégios de poucos... Nossa cultura entende por cultura a soma de conhecimentos em função de imperativos morais... A Pátria mesma, por obra de Peron voltou a criar-se".

No jornalismo

O melhor veículo peronista de divulgação continua sendo a imprensa. Sob o pseudônimo de Descartes, o próprio Peron escreve semanalmente no diário "Democracia". Em 3 de maio de 1951, no auge da campanha anti-"yankee", considerou: "A existência dos povos, da liberdade e da paz repousam sua única esperança no desaparecimento dos imperialismos, do capitalismo e dos entreguistas. Eis precisamente o que sustenta a doutrina justicialista"

Seguem algumas afirmativas de Descartes que muitos argentinos consideram a retratação do seu govêrno: "Ninguém ignora que muitos consórcios e cadeias de jornais são emprêsas comerciais, que vendem papel escrito como se vendem cosméticos ou ferramentas... Os povos chegam a descobrir a verdade através da mentira".

No artigo seguinte, sôbre opinião pública: "Monopolizar os serviços informativos, manter diários e agentes de provocação, penetrar nos países com serviços de espionagem infiltrados nas emprêsas comerciais não significa que se conquista a opinião pública, mas, pelo contrário, produz-se a desconfiança e o ódio, tão logo se descubra a fraude, que se descobre sempre".

Embora haja interêsse do govêrno em divulgar sua obra, não é fácil a qualquer cidadão conseguir material de propaganda oficial. Esta propaganda é feita pelos canais competentes (escolas, sindicatos operários, etc.) e a quebra da rotina representa, quando menos, demora na atenção do caso.

Este repórter se dirigiu à "Subsecretaria de Informaciones de la Presidencia de la Nación", na Rua Hipolito Yrigoyen, com o fito de receber livros e folhetos de propaganda. Por coincidência, um estudante argentino queria o mesmo. Encaminharam-nos ao 5.º andar, onde o chefe da distribuição quis saber o noso nome; b) nossa profissão (estudante, dissemos); c) para que desejávamos o material. Em seguida rabiscou num papel o título de algumas publicações que acreditava serem próprias para estudantes.

De posse do "permiso", descemos ao andar térreo e o entregamos ao encarregado da distribuição. Esperamos cêrca de meia hora. Finalmente um funcionário nos chamou pelo nome e nos pediu que assinássemos recibo, em duas vias, do embrulho que nos entregavam: nove livros de propaganda.

A opinião do Exterior

E' severamente controlada a entrada de publicações estrangeiras. Revistas americanas, como "Time" e "Life", não entram. Também não entra "O Cruzeiro", porque publicou reportagens anti-peronistas.

Um brasileiro nos contou que vira um jornaleiro, no centro de Buenos Aires, vendendo o jornal "O Mundo", editado no Rio.

Mais felicitações pela passagem do aniversário do DIARIO CARIOCA

Ainda a propósito do aniversário do DIÁRIO CARIOCA, transcorrido no dia 17 do corrente, recebemos as seguintes mensagens de felicitações, que agradecemos:

"Tenho satisfação levar seu conhecimento Câmara Distrito Federal sessão 21 corrente aprovou requerimento vereador Mário Martins sentido constar de ata voto congratulações extensivo diretores redatores e funcionários motivo passagem aniversário fundação DIÁRIO CARIOCA — *Soares Sampaio*, 1.º Secretário".

—"Receba confrade DIÁRIO CARIOCA sua equipe valorosa cumprimentos efusivos Associação Imprensa Estudantil que contempla feliz mais um aniversário e prosperidade dum baluarte verdadeiro jornalismo órgão imprescindível ao povo e juventude carioca cds sds — *Ricardo Howling*, Diretor fundador".

—"Cumprimentando o magnífico jornal por motivo de seu aniversário aproveito a oportunidade para sugerir o lançamento da candidatura J. E. de Macedo Soares à Academia de Letras na vaga existente pt O maior escritor da imprensa bem que o merece. Abs. *Hélio Fernandes*".

—"Recebam caros amigos efusivas felicitações aniversário brilhante paladino cívico povo brasileiro. *Clemente Mariani*". ......

—"Sr. Diretor-Presidente. Aceite as mais sinceras felicitações dêste Centro pela passagem do 26.º aniversário de fundação dêsse brilhante matutino. *Guilherme D. Macedo*, 1.-Secretário do Centro dos Cronistas Esportivos do Turfe".

—"Envio prezado amigo minhas mais sinceras felicitações por mais êste aniversário do DIÁRIO CARIOCA desejando-lhe sucesso cada vez maior. *Olavo Redig de Campos*".

—"Felicito grande matutino pela data gloriosa pt Saudo com afeição seus diretores redatores e todo pessoal querido D. C. vg onde uma equipe valente de mestres do jornalismo firmeza pelo brilho e bravura suas atitudes pelo bem do Brasil e a invenerável garantia das nossas instituições liberais pt Afetuoso abraço parabéns. *Joaquim de Sales*".

—Ao DIÁRIO CARIOCA, na passagem de mais uma etapa de sua gloriosa existência, mantendo tradicional linha de conduta, o Serviço de Informação Sanitária augura os melhores votos de felicidade.

Aproveito o ensejo para apresentar as mais cordiais saudações.

Dr. Spinosa Rothier Duarte, Chefe do Serviço de Informação Sanitária".

—"Prezados senhores: Vendo transcorrer amanhã, dia 17 do corrente mês de julho, mais um aniversário dêsse conceituado órgão da imprensa carioca, desejamos, em tão auspiciosa data, juntar as nossas sinceras homenagens às inúmeras que Vv. Ss. estão sendo alvo nesta data.

Outrossim, nêste novo ano social que ora se lhes inicia, desejamo-lhes os nossos sinceros votos de felicidade e de prosperidade sempre crescentes, extensivos a todos quantos colaboram para o progresso dêsse jornal.

Atenciosamente, *Publicidade Eclética S. A.*".

—"A Rádio Record, por seu diretor Paulo Machado de Carvalho, congratula-se com Vv. Ss. pela passagem de mais um aniversário do DIÁRIO CARIOCA, augurando a êsse prestigioso jornal sempre crescente prosperidade".

—"De ordem do sr. Presidente e interpretando o sentimento de quantos integram os quadros social e administrativo do Olímpico Clube, tenho a satisfação de apresentar a êsse vibrante matutino carioca os nossos melhores cumprimentos pelo transcurso de mais um aniversário de fundação.

Atenciosamente, *Antônio Fernandes*, Secretário do Olímpico Clube".

«Diretorio Regional Partido Representação Popular Distrito Federal nome seus filiados apresenta êsse vibrante matutino calorosas felicitações transcurso aniversário sua fundação — Manuel Fernandes Costa — Secretário».

—:—

«Ao simpático jornal DIARIO CARIOCA cujo aniversário acaba trancorrer venho juntar meus votos prosperidade e felicitações Cassio Fonseca — Vice-Presidente Comissão Executiva Defesa Borracha».

—:—

«Congratulo-me prezado confrade passagem aniversário brilhante matutino arauto aspirações democráticas povo brasileiro — Athayde — Presidente Comitê Imprensa Senado».

—:—

«Ao transcorrer mais um feliz aniversário do glorioso DIARIO CARIOCA exalto as glórias do espírito de Deus e envio meus sinceros votos de crescente prosperidade pela jubilosa data dêsse pujante baluarte da Pátria e vibrante defensor do bem-estar coletivo — José Lacerda Filho — Servo de Deus».

—:—

«Efusivos parabens pleiade jornalística abraço pessoal — Idalício Manoel de Oliveira Filho — Centro dos Excursionistas».

—:—

«Diretoria Liceu Literário Português cumprimenta e felicita ilustrada redação pela passagem de mais um aniversário do brilhante DIARIO CARIOCA — Evaristo Alves — Vice-Presidente».

—:—

«Conselho Diretor S O S (Serviço de Obras Sociais) Cumprimenta data natalícia — Stella Cordeiro de Farias Eugênia Hamann».

—:—

«O Diretor do SAMDU Rio e demais servidores vg admiradores dêsse vibrante matutino vg sempre ao combate pelas grandes causas do povo e do país vg levam a vossa Senhoria e demais companheiros as suas felicitações pela passagem de mais um aniversário o DIARIO CARIOCA pt Saudações — Nelson Mendes Chustof — Didetor do SAMDU».

—:—

«Em nome Associação Empregados Comércio Rio Janeiro e meu próprio envio felicitações ensejo comemoração data fundação brilhante matutino — Aristeu Avila — 1º Secretário».

—:—

«Pelo transcurso aniversário fundação DIARIO CARIOCA queira aceitar nome Departamento Relações Públicas Central Brasil meu próprio sinceras felicitações — J. M. Andrade Sobrinho — Chefe Depto. Relações Públicas».

—:—

«Ao DIARIO CARIOCA» Gerson Macedo Soares, cumprimenta pela passagem de mais um aniversário, sempre na estacada.
Rio, 17-7-54».

Ao ensêjo de mais um aniversário do grande matutino brasileiro, DIARIO CARIOCA, venho apresentar a todos os que labutam nessa oficina de trabalho, para o progresso de nossa nacionalidade e grandeza do Brasil, os meus mais sinceros parabens, pelas vitórias consecutivas obtidas pelo D.C., nesse período que vai desde sua fundação até os dias atuais. Faço votos para nessa linha de conduta continue sempre e sempre, para orgulho da Imprensa brasileira.

A todos pois, que prestam o seu trabalho honesto e digno, ao DIARIO CARIOCA, quer seja na redação, administração, oficinas, etc., o meu abraço cordial e amigo. — Atenciosamente. — *Renato Miranda Leal*, agente correspondente do D.C., em Lima Duarte, Minas Gerais.

-o-

"Cumpro o grato dever cívico de mandar ao DIARIO CARIOCA e, particularmente a cada um dos que compõem a sua direção e redação, os melhores cumprimentos, com os votos de constantes e crescentes prosperidades, pelo decurso de mais um aniversário de fundação, certo, como é, que êsse brilhante órgão da nossa imprensa é dos que mais se afirmam no conceito do país, pela sua fidelidade à ordem jurídica e à democracia, e pelo destemor com que defende os problemas de interêsse público. — *Cândido Marinho*".

PELA IMPRENSA
"DIARIO CARIOCA"

Completou ontem, seu 26.º aniversário o DIARIO CARIOCA. O brilhante matutino fundado no Rio de Janeiro, por J. B. de Macedo Soares conquistou uma posição realmente ímpar no cenário jornalístico brasileiro, mercê da sua feição própria e vibrante. Apresentando completa cobertura política e de assuntos gerais, o jornal hoje dirigido por Horacio de Carvalho Jr., Augusto De Gregório e Danton Jobim, tornou-se por excelência o matutino do carioca, pela maneira com que apresenta o noticiário e pela colaboração selecionada que insere.

(De "A Tarde" de Ribeirão Prêto, São Paulo).

SINDICATO DOS TRABALHADORES EM EMPRÊSAS FERROVIÁRIAS DO RIO DE JANEIRO

SEDE PRÓPRIA: RUA SAMPAIO FERRAZ, 52. — TEL.: 28-2768

EDITAL DE CONVOCAÇÃO

ASSEMBLE'IA GERAL ORDINÁRIA

Pelo presente, convoco os srs. associados no gôzo de seus direitos sindicais, para se reunirem em Assembléia Geral Ordinária no próximo dia 30 de julho, sexta-feira, às 17,30 horas, em primeira convocação e, no caso de não haver número legal, em segunda convocação, às 18 horas, com qualquer número de sócios, na sede social, à Rua Sampaio Ferraz, n. 52, nesta Capital, para deliberarem sôbre a seguinte Ordem do Dia:

a) Relatório da Diretoria — atuação no 1.º semestre
b) Salário-mínimo x abono de emergência;
c) Assuntos Gerais.

Rio de Janeiro, 28 de julho de 1954 — Demisthóclides Baptista — Presidente.

O DESJEJUM

A refeição matinal, ou "desjejum", é muito importante, principalmente na idade de formação da criança, quando ela despende maior energia e requer, por isso mesmo, uma alimentação que lhe assegure o pleno funcionamento de seus órgãos vitais.

Um bom desjejum, para que corresponda aos seus fins, deve conter como principais elementos o leite, em cuja composição se encontra em quantidade apreciável, e perfeitamente assimilável pelo organismo, o cálcio, sal mineral dos mais importantes, além das proteínas, dos hidratos de carbono, das gorduras e das vitaminas B e C.

As frutas, notadamente a banana, pela sua riqueza nutritiva (vitaminas A, B e C, sais minerais e hidratos de carbono), o queijo, o pão e o melado são alimentos que devem constar habitualmente de nosso desjejum. (Divisão de Propaganda do SAPS).

FILMES E PAPÉIS FOTOGRÁFICOS
FORTE
CHEMOLIMPEX - BUDAPEST
Importadores e Distribuidores Exclusivos
UMBERTO MODIANO & CIA. LTDA.
Av. Rio Branco, 25 - T. 43-7975 / 43-3816

Abílio Aranha
ENGENHARIA - ARQUITETURA - CONSTRUÇÕES
AV. RIO BRANCO, 39 — Sala 2005. Tel. 43-9246

Luzardo tomará posse hoje

tomará posse hoje, às 16 horas, no Gabinete do Ministro da Fazenda, o sr. João Batista Luzardo, recentemente nomeado pelo Chefe do Govêrno para exercer o cargo de Presidente da Caixa Econômica Federal do Rio de Janeiro, em substituição ao sr. Ariosto Pinto, cujo mandato expirou no dia 15 do corrente mês, e que, ao deixá-lo, o faz com uma fôlha de inestimáveis serviços prestados à causa pública, com dignidade e espírito de sacrifício.

A transmissão do cargo se processará às 16,30 horas, na sede da Caixa Econômica, à rua 13 de Maio, onde o sr. Batista Luzardo receberá do sr. A. da Veiga Faria, presidente em exercício daquêle estabelecimento de crédito popular, as funções do cargo.

Nicarágua acusa a República da Costa Rica

MANAGUA, 28 (AFP) — O Govêrno da Nicaragua acusou a República da Costa Rica de ter violado a soberania nicaraguense na terra e no ar, durante operações policiais levadas a efeito por fôrças costarriquenhas, sábado passado, na proximidade da fronteira que separa os dois paises.

Um comunicado do Ministério das Relações Exteriores anuncia que o govêrno tomou disposições para fazer respeitar seus direitos e apresentará um enérgico protesto, por via diplomática, ao Govêrno de San José.

Faltará energia elétrica

Por motivo de concerto na linha aérea, será interrompido o fornecimento de energia elétrica, nos locais e horários abaixo assinalados:

DIA 30:

BRAZ DE PINA E CORDOVIL — 6 às 7 horas — Ruas Angicos, Itabira, Anequirá, Jabotí, Bertioga, José Lopes, Dourados, Arauna, Oricá, João Henrique, T. Bruno, Peúva, Oliveira Melo, Tucumaré, Suruf, Castro Menezes e Estrada do Quitungo;

ILHA DO GOVERNADOR — 13 às 15 horas — Ruas "29", "200", "26", Alberto Maranhão, Babaçu, "150", Uçá, Raquel Prado, "31", "32-A", Jorge de Lima, "151" e Praia da Bica;

DIA 31:

ROCHA — 12 às 16 horas — Ruas Frei Pinto, General Labatut, Raticliff, 24 de Maio, Henrique Dias, São João, Figueira, General Rodrigues e Senador Jaguaribe;

CAMPO GRANDE — 12 às 16 horas — Ruas Professor Gonçalves, Comacl, Uruna, Tatuoca, Cesario de Melo, Coronel Agostinho, Limoeiro, Joari, Baicuru, Flora, Alexandrina, Poatã, Mora, Rodrigues Campelo, Basilio Torreão, Artur Barreiros, Artur Rios, Virgilio Brigido, Tito Rabelo, Paulino de Almeida, "C", Maria Valadares, Gabriel Bernardes, Irajubá, Itanguá, Travessas Paulino de Almeida, Tito Rabelo, Conceição, Estradas do Cabuçu, da Batalha, dos Caboclos, do Lameirão Pequeno, do Rio da Prata do Cabuçu, do Moinho, das Capoeiras, do Armazem do Joari, do Pré, Caminhos da Cachoeira e do Partido;

ITAGUAI' — 10 às 14 horas — Trecho da Estrada Rio São Paulo, entre a Estação 25 kv-Rural, Rádio Internacional e Bar Cabral.

Comissão sôbre terras devolutas

O Ministro da Fazenda em face do deliberado pelo presidente da República, declarou integrada dos seguintes membros a Comissão que se encarregará da elaboração do ante-projetos de lei, sôbre as terras devolutas de faixa de fronteira: Jesuino de Freitas Ramos, diretor do Serviço do Patrimonio da União, como representante do Ministério da Fazenda; tenente-coronel Julio Maximiano Olivier Filho, como representante do Ministério da Guerra; José de Morais Dias, como representante do Conselho de Segurança Nacional e da Comissão Especial de Faixa de Fronteiras; Francisco Behrensdorf Junior, como representante do Conselho de Terras da União; e Nilton Ronchini Lima, como representante do Instituto Nacional de Imigração e Colonização.

LINHOS-ENXOVAIS

Linho puro legítimo belga branco "00" — larg. 2,20 desde Cr$ 220,00
Linho puro legítimo belga em côres "00" — larg. 2,20 desde Cr$ 230,00
Linho puro fio belga branco e côres — larg. 2,20 metro Cr$ 175,00
Linho puro belga, para vestido, côres — larg. 0,90 metro Cr$ 95,00
Brim-linho irlandês, em côres — larg. 0,70 metro Cr$ 130,00
Cambraia irlandêsa, branca — larg. 0,90 desde Cr$ 95,00

Grande sortimento de guarnições adamascadas em puro linho, de chá ou jantar em diversos tamanhos, toalhas de rosto de linho com franjas ou ajour, lenços, cretones e linhos em diversas larguras.

PARTIDAS COMPLETAS DE PURO LINHO BELGA OU TECIDO NACIONAL — FACILITAMOS O PAGAMENTO

AV. RIO BRANCO, 106-108 — 2.º andar — Salas 207 e 208
Ao lado do "Jornal do Brasil" — Tel. 22-3153

CANTINA SORRENTO
Av. Atlântica, 290
Leme — Telefone: 37-0638
DELICIOSOS PRATOS ITALIANOS, VINHOS IMPORTADOS DIRETAMENTE
MINIATURAS DE VINHOS E LICORES FAMOSOS

ESTRADA DE FERRO CENTRAL DO BRASIL

EDITAL

Chama-se a atenção dos interessados para a Concorrência Pública, que será realizada na estação de CAMPO GRANDE, no dia 6 de agôsto do corrente ano, relativa à exploração de uma cadeira de engraxate. Informações na estação acima indicada ou no 10.º andar do Edifício D. Pedro II.

O Que Se Diz:

...QUE o sr. Barreto Pinto anunciava ontem na Câmara que o Govêrno começou a agir no setor militar, citando como exemplo a próxima promoção do coronel Henrique Oest a general...

●

...QUE o dito Barreto acrescentou que também virá por êsses dias o novo chefe de Polícia, que não será nem o sr. Danton Coelho nem o general Mendes de Morais, porque nem o primeiro nem o segundo aceitou o convite, mas que será outro também capaz de impor respeito à oposição...

●

...QUE o sr. Israel Pinheiro, para fazer sua campanha eleitoral, não precisou até aqui faltar a uma única sessão da Câmara, pois viaja para Minas, de avião, sábado pela manhã, regressando ao Rio segunda-feira ao meio dia...

Novos protestos contra a reportagem insultuosa ao Papa

Plenário da Câmara

O deputado Adroaldo Costa juntou sua voz, na sessão de ontem, da Câmara às que em sessões anteriores já haviam protestado contra os têrmos da reportagem publicada pelo semanário "Flan", considerados altamente injuriosos à pessoa do Papa Pio XII. Em meio às suas considerações — tôdas repassadas da maior indignação — o deputado gaúcho apelou para o sr. Armando Falcão no sentido de que retirasse do discurso que proferiu anteriormente as transcrições de alguns trechos da aludida reportagem, para que, futuramente não pairasse qualquer dúvida sôbre a atitude tomada pela Câmara, isto é, "de total repulsa aos insultos lançados à pessoa do Chefe da Cristandade gloriosamente reinante".

Por sua vez, o deputado Ari Pitombo, focalizando o episódio, comentou a nota explicativa divulgada pela direção do referido semanário, lembrando que, na vida tumutuada de uma redação, um fato desta ordem poderia ocorrer sem o conhecimento dos responsáveis pelo periódico.

APOSENTADORIA AOS 25 ANOS DE SERVIÇO

O deputado Lopo Coelho apresentou projeto de lei estabelecendo que os servidores ocupantes de cargos ou funções de motorista de veículo terrestre, rodoviário ou não, serão aposentados, desde que o requeiram, quando atingirem 25 anos de efetivo exercício em cargo desta profissão.

Determina ainda a proposição que os mesmos benefícios serão estendidos ao guarda-civil, maquinista ou foguista de estrada de ferro, desde que o serviço tenha sido prestado no exercício de encargos próprios da carreira.

FUNCIONÁRIOS DO EXTINTO D. N. C.

O deputado Gurgel do Amaral falou sôbre os apelos que tem recebido de antigos funcionários do extinto D. N. C. para os quais há decreto estabelecendo preferência de colocação no Instituto Brasileiro do Café. Disse que esta preferência vem sendo desrespeitada e intercedia junto ao novo Diretor do I. B. C. a fim de que êstes funcionários sejam atendidos nos seus direitos.

Acrescentou ainda o representante carioca que novas admissões estão sendo feitas no I. B. C. e que não sendo contrário as mesmas, pedia apenas que fôsse respeitada a ordem de preferência.

SUMULA DA SESSÃO
EXPEDIENTE:

— Presidente: Adroaldo Costa.
— Presentes: 32 deputados.
— O SR. ARMANDO FALCÃO lê para que conste dos Anais a nota do govêrno brasileiro sôbre a reportagem divulgada pelo semanário "Flan", contendo conceitos considerados desprimorosos à Sta. Sé e ao Papa.
— O SR. BENEDITO MERGULHÃO critica a COFAP por haver permitido o aumento do preço da carne a partir de 1.º de agosto.
— O SR. FROTA AGUIAR lê para que constem dos Anais comentários de imprensa a respeito do desfecho do Inquérito Parlamentar sôbre a "Ultim aHora".
— O SR. LAMEIRA BITTENCOURT denuncia a existência de preparativos para a fraude eleitoral em todo o país, no próximo pleito.
— O SR. JORGE LACERDA volta a formular apêlo ao govêrno para o pagamento dos salários atrazados do pessoal da Lumber And Colonization.
— O SR. ROBERTO MORENA critica o govêrno de Pernambuco por perseguição política aos adversários da candidatura do General Cordeiro de Farias.
— A SRA. YVETE VARGAS apela para o Prefeito de Santos, sr. Antonio Feliciano, no sentido de atender às reivindicações do funcionalismo daquele município.
— O SR. MUNIZ FALCÃO volta a focalizar as irregularidades que estão ocorrendo da Diretoria da Despesa Pública, no Ministério da Fazenda.
— O SR. HERBERT LEVY, orador do grande expediente, trata de vários assuntos, focalizando especialmente a questão do aumento do preço do açucar.

ORDEM DO DIA

— Presidente: Adroaldo Costa.
— Presentes: 87 deputados.
— O SR. FRANCISCO MACEDO trata de diversos assuntos de natureza política, econômica e administrativa.
— OS SRS. MAURICIO JOPPERT, ROBERTO MORENA, HUGO CARNEIRO encaminham a votação de vários projetos constantes do avulso da Ordem do Dia.
— Em explicação pessoal, falam os srs. Francisco Macedo, Adroaldo Costa, Armando Falcão, Celso Peçanha, Ari Pitombo, Rondon Pacheco, Lima Figueiredo, Fernando Ferrari, Gurgel do Amaral e Orlando Dantas.
— Encerramento: 18 horas.

Plínio Pompeu recusa ser candidato da UDN cearense

POLÍTICA ESTADUAL

"A candidatura do sr. Paulo Sarasate ao Govêrno do Ceará — declarou-nos o sr. Adail Barreto — está empolgando o Estado, no interior e na capital. Considero que a vitória do candidato da coligação UDN-PTB será uma vitória fácil".

O rompimento do senador Plínio Pompeu com a UDN, para tornar-se candidato da Coligação PSD-PSP, se deu depois de esgotados todo sos recursos da UDN para impedir a cisão. Afirma o sr. Adail Barreto que o senador Pompeu foi convidado inclusive a ser o candidato de luta da coligação UDN-PTB.

PROFUNDIDADE DA CISÃO

— Entretanto — disse — a cisão é de pequenas proporções, pois os diretórios do norte do Estado, onde habitualmente o sr. Plínio Pompeu tinha influência, estão se pronunciando em massa em favor do sr. Paulo Sarazate. Os chamados "anjos rebeldes" da bancada udenista ficaram com o nosso candidato, com exceção de apenasd ois.

Sôbre as tentativas da pacificação, informou o deputado udenista que seu partido propôs o entendimento em tôrno de candidato a governador e a vice-governaor apartidários, candidatando-se às duas vagas de senador os srs. Olavo de Oliveira, do PSP, e Parsifal Barroso, do PTB. Os grandes partidos se sacrificariam assim, em favor da pacificação do Estado, mas o PSD repeliu as propostas.

Sôbre a notícia ontem divulgada no Rio, de que o sr. Carlos Jereissati seria o candidato a senador da aliança UDN-PTB, disse-nos o sr. Adail Barreto:

— Não é verdade. Nossos candidatos ao Senado são o sr. Parsifal Barroso do PTB e Fernandes Távora, da UDN. O sr. Jereissati será candidato a deputado pela legenda do PTB e com os votos do PTB.

MANIFESTO DO SENADOR PLÍNIO POMPEU

FORTALEZA, 28 (Asap.) — Os jornais da capital publicaram ontem, um manifesto do senador Plínio Pompeu, explicando sua atitude, rompendo com a UDN e aceitando a sua candidatura à governança do Estado, lançada pela Coligação Governista: PSD, PSP e PT. Com o senador Plínio Pompeu acompanham os deputados estaduais: João Melo Abdoral Limbo e Randal Pompeu e muitos amigos que formaram assim a ala dissidente da UDN.

UNIÃO MINEIRA

A tese da união mineira foi ardorosamente defendida, em Minas, pelo sr. Bias Fortes (para evitar a guerra civil). Êste prócer entrou em contacto com o sr. Pedro Aleixo, com quem se demorou em longa conferência.

Em Belo Horizonte, entretanto, se afirma porém que o PR decidir-se-á pelo candidato próprio ao Senado, devendo a escolha recair no sr. Dilermando Cruz ou no sr. Feliciano Pena. Ao mesmo tempo, o partido prepara a lista dos novos secretários do paritdo ao governador Juscelino. O candidato do PR poderá, inclusive, ser apresentado em chapa comum com o PSD, na dependência das combinações.

AS DECLARAÇÕES DE BIAS

O sr. Bias Fortes fêz declarações de grande repercussão em Minas, defendendo a tese da união mineira e prometendo falar claro na convenção pessedista. O sr. Bias Fortes prometeu ainda definir-se, com a mesma clareza, em relação à chapa do PSD para o Senado, afirmando: "estou muito velho para esconder o que sinto". Prometeu, finalmente, dar o bom exemplo promovendo a conciliação da política de Barbacena onde "só não haverá entendimento se o meu adversário (o deputado José Bonifácio) não quizer.

O sr. Bias Fortes, anteontem manteve demorado encontro com o prócer udenista Pedro Aleixo no Hotel Itatiaia no apartamento do sr. José Alves Possas.

ENCERRADA A CONVENÇÃO REGIONAL DO P.D.C.

FLORIANOPOLIS, 28 (Asapress) — Com grande concorrência, encerrou-se ontem, em sessão solene, realizada no Cine Roxi, a Convenção Regional do Partido Democrata Cristão. O ato, contou também, com o comparecimento do Monsenhor Arruda Câmara, presidente do Diretório Nacional da referida Agremiação. Foram lançados para concorrer a deputação Federal, em chapa própria, o Monsenhor Pascoal Gomes Laberotto, Tenente-Coronel da Fôrça Expedicionária Brasileira; Monsenhor Harry Bauer; Antonio Matteus Krugger, presidente da Associação dos Servidores Públicos do Estado e Mario Moretti.

Quanto a deputação estadual foi lançado grande número de candidatos. Em referência à Senatoria, o Partido declarou questão aberta, podendo seus adeptos escolher entre os vários já lançados pelas outras agremiações partidárias.

LOTES DE TERRA PARA OS ELEITORES

MANAUS, 28 (Asapress) — A Coligação PSD, UDN, PTN e PDC, realizou na noite de sábado último, no bairro da Glória, mais um comício de propaganda de seus candidatos.

A nota pitoresca do "meeting" foi a presença no local do governador interino Raimundo Nicolau da Silva, que, como cerimônia inicial do comício, fêz entrega de oitenta títulos de posse dos lotes de terras a vários moradores do referido bairro.

Centenário de S. Paulo em Paris

PARIS, 28 (AFP) — Sob o alto patrocínio do presidente Mendes France, a presidência do Embaixador do Brasil na França, sr. Caio de Melo Franco, e a presença do Secretário de Estado para as Relações Exteriores, sr. Guerin de Beaumont, e de numerosas personalidades francesas e brasileiras, presidentes e membros do Conselho de Administração, a Casa da América Latina ofereceu ontem, à noite, uma grande recepção por motivo do Quarto Centenário da Fundação de São Paulo.

O professor Pasteur Vallery Radot, presidente da Casa da América Latina, fêz o histórico de São Paulo, a qual seus fundadores deram o nome de Piratininga, "Berço da independência do Brasil, a cidade, com um *elan* prodigioso para o futuro, é a imagem do novo Brasil". E após exaltar a atividade prodigiosa da grande metrópole, que "faz circular mais depressa o sangue nas artérias do coração", o professor Vallery Radot concluiu declarando que, como o Corcovado, o Brasil "se ergue com firmesa para os séculos futuros".

O sr. Guerin de Beaumont, secretário de Estado das Relações Exteriores, inicialmente expressou o pesar que tem de não conhecer a América Latina, notadamente o Brasil, e em seguida afirmou a importância que assume, cada dia, o Brasil.

— "Em alguns anos essa terra romântica se tornou uma potência mundial. E' preciso contar com o Brasil nos conselhos internacionais. Seu Exército seriamente contribuiu para a libertação da Europa. Seu peso é enorme na balança econômica mundial. Seus escritores, seus cientistas, seus médicos e engenheiros, se alçam ao nível dos melhores. Suas exposições artísticas chegam até às margens do Sena".

E o sr. Guerin de Beaumont, disse que nenhuma região participa com melhores vantagens dessa prodigiosa ascensão do que a cidade de São Paulo, "Chicago da América Latina, cujo esmagador desenvolvimento não alterou uma atmosfera profundamente latina".

O orador em seguida acentuou a vitória dos franceses em São Paulo e sua participação tão efetiva no crescimento da nacionalidade. Em São Paulo, engenheiros e missionários franceses estão em pé de igualdade. Após ter dito quanto São Paulo fornece à França de preciosos ensinamentos, notadamente em cirurgia, na arte e na técnica, por sua Bienal de Arte Moderna e por seu Museu de Arte Moderna, o sr. Guerin de Beaumont declarou:

— "Hoje, quando celebramos tão prodigioso crescimento, é permitido augurar o dia, não tão longínquo, em que 150 milhões de brasileiros farão ouvir no mundo a voz profundamente humana de um povo que em si combina em tão alto grau as mais puras virtudes da latinidade".

O embaixador do Brasil, sr. Caio de Melo Franco, agradeceu os oradores procedentes e convidou o secretário de Estado das Relações Exteriores a visitar o Brasil. Depois, o embaixador recordou tudo quanto o Brasil deve ao claro pensamento francês, a seu espírito cartesiano, à influência que a França exerce no Brasil em todos os domínios. "Vivemos vossos dias de glória; vossos dias de tristeza sombrearam nossos dias, e vossa gloriosa libertação trouxe consigo a libertação de nosso próprio espírito". E concluiu acentuando o papel desempenhado pela colônia francesa em São Paulo.

Numerosas personalidades francesas e brasileiras assistiram a essa manifestação de amizade franco-brasileira.

A SÃO JUDAS TADEU

Agradeço humildemente, duas grandes graças alcançadas. — Hélio.

Negociata do IAPETC em Friburgo

ASSEMBLÉIA FLUMINENSE

— «O I. A. P. T. C. vai adquirir, em Friburgo, por 6 milhões de cruzeiros, um terreno que vale apenas 100 mil, enquanto não dispõe de dinheiro para financiar a compra de casas para os seus associados nem para importar automóveis para os motoristas de praça» — denunciou, ontem, o

(*Conclusão da 2.ª*)

29 de Julho — *Diário de um Repórter*

CASTELLO

EXPEDIENTES ELEITORAIS

O deputado Hugo Carneiro apresenta-se ao eleitorado do Acre, nas vésperas de campanha, oferecendo aos seus amigos pequenos vidros de perfume. O perfume é fabricado expressamente para a campanha e chama-se "Itamarati".

O jornalista Alvaro Lins e Silva, candidato a vereador, contratou o ator cinematográfico José Lewgoy para acompanhá-lo nos seus comícios de bairro.

O sr. Abellard Franca, Presidente da Federação Metropolitana de Futebol, distribui semanalmente ingressos para jogos de futebol.

CASTILHO MARCHA AO ENCONTRO DE GETÚLIO

O deputado Castilho Cabral estreou na campanha eleitoral pró-Jânio Quadros, fazendo comícios em Taubaté (onde foi saudado pelo candidato) e em Piracicaba. Invocou sua autoridade de Presidente da Comissão de Inquérito que apurou escândalos do Govêrno Federal para convocar os paulistas a votar no sr. Jânio Quadros.

Acontece que, segundo as informações mais recentes, o sr. Jânio Quadros será dentro de algumas horas o candidato do Govêrno Federal ao Govêrno de São Paulo.

APOIA, MAS NÃO PODE DIZER

O sr. Alaim Melo instruiu seus correligionários do PTB da Bahia para apoiarem a candidatura do sr. Antônio Balbino.

Vocês podem ir dizendo isso. Podem ir dizendo que o Balbino é o candidato do Getúlio. Vão dizendo que eu não posso dizer. Tenho de ficar calado.

CLEOFAS ESTAVA NO RIO

O sr. João Cleofas, apesar de ter mandado anunciar que embarcaria segunda-feira para o Recife, permaneceu no Rio acompanhando de perto a decisão do Diretório Nacional udenista.

Sòmente ontem pela manhã foi que, calado, embarcou para Pernambuco.

Inundada a favela da Praia do Pinto; transferidas as crianças

CAMARA MUNICIPAL

O sr. João Machado, líder da maioria, na sessão de ontem da Câmara Municipal, declarou que o prefeito estêve na favela da Praia do Pinto, tomando a deliberação de transferir as crianças dali para a Colônia de Férias de Paquetá.

A favela sofreu uma inundação, daí resultando a providência do prefeito.

OS EMPREGADOS SERÃO AMPARADOS

O sr. Magalhães Júnior disse que o fechamento do "Correio da Noite", deixando numerosos empregados desamparados, ocorreu em virtude de politicagem no PTB. O sr. Gonçalves Lima, trabalhista, rebateu essa afirmativa. O sr. Hugo Ramos Filho, do PSD, esclareceu melhor a questão, dizendo que o jornal fechou em virtude de dificuldades econômicas, mas que todos os seus empregados seriam amparados, sem sofrer qualquer prejuízo.

FLAxFLU EM JACAREPAGUÁ

O sr. Alvaro Dias falou para defender a instituição de maiores e melhores meios de condução entre Jacarepaguá e a zona sul da cidade. Disse que o Fluminense e o Flamengo estão tomando providências para construção de suas praças de esportes naquele bairro, o que concorrerá para uma maior afluência de pessoas a Jacarepaguá. Por isso, condução ligando o bairo à zona sul, como acontece com outros bairros da cidade, é de caráter urgente e imprescindível.

OUTROS ASSUNTOS

O sr. Magalhães Júnior disse ter recebido do Centro Social de S. Cristóvão uma carta, defendendo a praça daquele bairro da construção de um mercado. Fo aprovado um pedido ao Prefeito, para não cobrança do impôsto no Mercado de Madureira, atendendo a um memorial de seus locatários. Na Ordem do Dia, foi debatido o projeto que autoriza o Prefeito a cancelar o contrato mantido com a Light, para retirada dos bondes de Madureira-Penha, a fim de que seja ali instalado ônibus-elétrico. Foi aprovado um requerimento da sra. Ligia Bastos, para restabelecimento da linha de ônibus entre Engenho de Dentro e Copacabana. O sr. Frederico Trota apresentou requerimento, pedindo a constituição de uma comissão para tratar dos festejos do Quarto Centenário da Cidade.

ÔNIBUS-ELETRICOS NA LEOPOLDINA

O sr. Levi Neves apresentou emenda ao projeto 1.215, determinando que a Prefeitura entre em entendimentos com a Light, para instalação de ônibus-elétricos, destinados a servir à população da zona da Leopoldina.

Rejeição do projeto de tarifas; o voto de Faraco

COMISSÕES DA CÂMARA

Contra o parecer do deputado Barros de Carvalho, favorável ao projeto governamental alterando as tarifas alfandegárias, vai o sr. Daniel Faraco apresentar, na Comissão de Economia, voto em separado solicitando a sua rejeição, pois, em seu entender, sem modificações substanciais, virá trazer novo impulso ao encarecimento geral.

Justificando o seu ponto de vista, sustentará ser preferível aguardar a nova e definitiva tarifa prometida pela menasagem que acompanhou o respectivo anteprojeto.

SUBSTITUIÇÃO DO ARTIFÍCIO DOS ÁGIOS

Em seu voto, já escrito, o deputado Daniel Faraco acentua que, até que conclua os estudos para a nova e definitiva tarifa prometida, o Poder Executivo, com base na experiência do sistema cambial que criou, talvez se encontre em condições de propôr seu ajustamente à realidade econômica e a gradual substituição do artifício dos ágios por medidas mais naturais.

No entanto, se for vencido na preliminar da rejeição do projeto governamental, pedirá a atenção da comissão para vários artigos do mesmo, que não poderão de forma alguma ser aceitos.

O parecer do sr. Barros de Carvalho, apresentado já há duas semanas, ainda não foi siquer discutido pelo órgão técnico, em virtude da absoluta falta de número para reunir-se.

INQUÉRITO SÔBRE A CEXIM DE PERNAMBUCO

O deputado João Roma solicitou novo adiamento da data em que deverá prestar o seu depoimento perante a Comissão Parlamentar de Inquérito que investiga as licenças de importação de caminhões e outros veículos concedidas pela extinta CEXIM. Na impossibilidade de um novo adiamento, comprometeu-se o representante pessedista a enviar o seu depoimento por escrito, em face do que requereu o relator da Comissão, sr. Lameira Bittencourt, fôsse aceita a proposta, a fim de que sejam tomados, de acôrdo com o critério já aprovado, os demais depoimentos e, em prosseguimento, processados, sem mais tradança, as diligências necessárias à perfeita elucidação dos fatos a apurar.

Pensão às famílias dos falecidos na explosão de Deodoro

O sr. Café Filho, Presidente do Senado, promulgou ontem a lei, não sancionada pelo Presidente da República no prazo constitucional, que concede a pensão mensal de Cr$ 1.000,00 às famílias dos falecidos na explosão dos depósitos de material bélico de Deodoro.

O senador Mader pede informações à Direção do SAPS

Plenário do Senado

Na sessão de ontem, que se encerrou pouco depois das 15 horas, o sr. Othon Mader (UDN — Paraná) voltou a falar sôbre o SAPS, apresentando, no final do seu discurso, dois extensos requerimentos de informações aquêle órgão. Ao mesmo tempo, o orador fêz um apêlo ao presidente daquela autarquia, sr. Luís Corrêa para que renuncie ao cargo, dando cumprimento aos dispositivos que vedam o exercício de funções de chefia no serviço público às pessoas que se candidatam a postos eletivos.

O sr. Luís Corrêa é candidato à Câmara, pelo PTB do Distrito Federal.

PROMESSA DE GETÚLIO

Lembrou, ainda, o sr. Mader a afirmação do Presidente da República no famoso churrasco que lhe foi oferecido pelo gen. Kruel de que afastaria todos os elementos que, no exercício de cargos públicos, viessem a candidatar-se às próximas eleições. Concluindo, o representante paranaense declarou estar convencido de que o Presidente do SAPS se exonerará do cargo, fazendo jús à reputação que desfruta de homem de bem e democrata.

INFORMAÇÕES

Os dois requerimentos apresentados pelo sr. Othon Mader, solicitando informações do SAPS, contêm mais de 70 quesitos.

Entre outras coisas, deseja o requerente saber: 1) — qual a porcentagem, em relação ao total ou à clientela potencial, de segurados dos Institutos e Caixas de Aposentadoria que se utilizam dos restaurantes, postos de subsistência e outros serviços do SAPS; 2) — qual a porcentagem de não contribuintes de Institutos ou Caixas que se beneficiam dos mesmos serviços; 3) — qual o total de carteiras de frequência fornecidas a pessoas não contribuintes de Institutos e Caixas, no corrente ano; 4) — quais e quantos os estranhos aos Institutos e Caixas que se alimentam nos restaurantes do SAPS: a) — gratuitamente; b) — pelo preço do custo; c) — por preço inferior ao custo; 5) — a que preços são fornecidas as refeições dos funcionários e servidores daquela autarquia; 6) — a quanto monta, diária ou mensalmente, o prejuízo do SAPS com refeições gratuitas ou deficitárias; 7) — quantas cozinhas ou dispensas o SAPS fornece, diária ou mensalmente, para consumidores externos e quem são seus beneficiários; 8) — em quanto importam as despesas com propaganda e alimentação dos atletas brasileiros que foram à Suíça disputar o Campeonato Mundial de Futebol e a competição ciclista da "Volta ao Atlântico".

SEGUNDO REQUERIMENTO

Em numerosos quesitos, o representante do Paraná solicita as mais minuciosas e completas informações relativas aos serviços do SAPS, sua administração, seu funcionalismo, seus gastos, admissão de pessoal, etc. Assim é que o sr. Mader indaga, ainda: quais as vantagens para os trabalhadores brasileiros contribuintes de Institutos e Caixas resultantes das vultosas despesas com propaganda do SAPS nos meios esportivos estudantis, artísticos e da alta sociedade; em que podem contribuir para melhorar a vida dos aposentados e contribuintes dos Institutos as festas, espetáculos, "shows" e jantares promovidos pelo SAPS, com grandes despesas; por que o SAPS negocia com outras mercadorias que não gêneros alimentícios e exerce atividades outras, estranhas às suas finalidades; quanto tem custado a "cozinha-escola" do SAPS.

Muitos dos quesitos são relativos a Inquéritos de irregularidades e desfalques no SAPS, já realizados sem que, até o momento, se tenha conhecimento de qualquer punição ou consequência para os culpados.

CONFERENCIA DE OSLO

O sr. Vivaldo Lima (PTB — Amazonas) comentou, mais uma vez, os resultados da conferência realizada em

(*Conclusão da 2.ª*)

PRISÃO DE VENTRE?
"SAL DE FRUCTA" ENO

Clinica de Repouso Pinheiros



DEPARTAMENTO DO
HOTEL PENSÃO PINHEIROS S/A — TERESÓPOLIS
PRIMEIRO E UNICO ESTABELECIMENTO DÊSTE GÊNERO NO BRASIL
DIREÇÃO CIENTIFICA: Dr. José Sarmento Barata
Médicos e Assistentes Especializados
TRATAMENTOS:
DIETÉTICO
Qualquer dieta para: Emagrecimento - Obesidade - Doenças Internas, Desintoxicação, etc.
HIDROTERÁPICO
Massagens Sub Aquaticas como Especialidade.
Enteroclise (Lavagens Intestinais).
FISIOTERÁPICO
Ultra-Som - Ondas Curtas, etc.
APARELHAMENTO COMPLETO DE:
Raios X - Laboratório de Analises - Metabolismo - Eletrocardiógrafo, etc.
Ótimo Clima — Altitude 900 mts. — Grande Parque
[E]quitação — Piscina — Golf — Quadra de Tenis
SEM AMBIENTE HOSPITALAR
OBSERVAÇÃO: NÃO SE ACEITAM DOENTES INFECTO-CONTAGIOSOS NEM MENTAIS
Fala-se: Inglês — Alemão — Francês
INFORMAÇÕES:
TERESÓPOLIS: QUEBRA-FRASCOS TELS.: 2295 / 2296
RIO: RUA DA ASSEMBLÉA, 104 - SALA 304 TELS.: 42-2296 / 42-2840

Veja!
Abre-se um NOVO MUNDO
...para os pequenos depositantes
com a
CONTA ECONÔMICA NOVO MUNDO
— a sua conta de banco!
IDENTIFICAÇÃO
BANCO FINANCIAL NOVO MUNDO S.A.
Data | Retirada | Depósito | Saldo
Para você é vantajoso ter conta em banco, mas é preciso que essa conta atenda aos seus interêsses. Com um simples depósito de 100 cruzeiros, a Conta Econômica Novo Mundo lhe proporciona estas vantagens:
Movimento do seu dinheiro através da Caderneta Econômica Novo Mundo.
• Serviço especial pelo qual você não precisa assinar.
• Você se livrará dos gastos inúteis.
• Você eliminará o perigo de enganos e as consequentes perdas de dinheiro, garantindo-se ainda contra roubos etc.
• Acompanhará, dia a dia, o movimento de sua conta.
• Você não perderá tempo para depositar ou retirar.
• Sua renda aumentará com os juro e, breve, sem perceber, você se surpreenderá contando com seu capital de reserva.
A CASA É SUA...
Leitor ou leitora! Aqui você se sentirá à vontade, como em sua casa, porque, corteses e solicitos, nossos funcionários estão às suas ordens para lhe proporcionar a acolhedora atenção que se dispensa aos bons amigos. No centro, procure-nos à rua do Ouvidor, 71-73, e, em Copacabana, à rua Figueiredo Magalhães, 22.
E MAIS...
NUMA EMERGÊNCIA, VOCÊ PODERÁ CONTAR COM A
CARTEIRA DE CRÉDITO PESSOAL NOVO MUNDO
que faculta a possibilidade de pequenos empréstimos. Assim, para atender uma despesa fora do seu orçamento, uma intervenção cirúrgica que se faz necessária, hospital, maternidade, etc., você pode contar com a ajuda do Banco Financial Novo Mundo S. A.
BANCO FINANCIAL NOVO MUNDO S.A.
Matriz: Rua do Ouvidor, 71-73 - Rio de Janeiro • Filial: Rua João Brícola, 37 - São Paulo

Diario Carioca

Fundado em 17 de julho de 1928

Diretor Presidente. Horácio de Carvalho Junior
Diretor Geral: Augusto De Gregório
Diretor Redator-Chefe. Danton Jobim

RIO DE JANEIRO, 29 DE JULHO DE 1954

A nossa opinião

Crepúsculo melancólico

O sr. Getúlio Vargas conseguiu dividir os adversários, anulando parcialmente a oposição. Sabemos os processos adotados. Os Ministérios, as autarquias, o crédito oficial, as comissões no exterior, os cargos públicos, todo o poderio econômico e administrativo da União, foi pôsto a serviço da política do Catete. Muitos capitularam diante da investida governamental.

Acontece, porém, que o sr. Getúlio Vargas é perito apenas na arte da destruição. Não sabe construir. E as provas estão à vista. Após quase vinte anos de poder absoluto no país, não formou uma poderosa organização partidária para apoiá-lo, nem reuniu à sua volta homens de valor e amigos dedicados. O grupo que o cerca, notoriamente medíocre, vive brigando, dando a impressão de que o Gabinete presidencial é um balaio de caranguejos.

Ninguém confia no chefe que, por sua vez, não confia em ninguém. O Govêrno parece mais uma usina de redução de homens. E, quando os auxiliares chegam à situação de bagaço, logo a eliminação se processa com verdadeira repugnância. Mestre em dividir, Vargas, no entanto, é incapaz de somar. Por isso, caminha inexoravelmente para o isolamento e a solidão, à proporção que se aproxima o fim do seu mandato.

Os indícios políticos são veementes. Enquanto interferia indebitamente em Pernambuco, no Ceará, na Bahia e em São Paulo, no seu Estado crescia a reação contra o getulismo. E' que no Rio Grande do Sul todos conhecem de perto o santo de pau ôco que está na Presidência. O candidato dessa resistência cívica se afirma vitoriosamente. E, para surpresa maior de Vargas, Brochado da Rocha o abandona, cansado dos seus golpes, e abre a dissidência no PTB. Parece certa, dêste modo, a derrota do getulismo na sua própria cidadela dos Pampas. Vencido na sua terra natal, nada esperando de bom por parte de qualquer dos candidatos ao Govêrno de São Paulo, esmagado na Bahia com Balbino, nada conseguindo em Pernambuco, que destino aguarda o sr. Getúlio Vargas, a partir de 1955? O crepúsculo será terrivelmente melancólico.

Dizem alguns que, em desespêro de causa, tentará a aventura. Mas não sabemos se haverá neste país quem ouse atentar contra a Constituição. Sair da legalidade para que? Vargas arruinou as finanças públicas, tornou insuportáveis as condições de vida, agravou o cancro da inflação, deixou que o seu Govêrno se comprometesse em escândalos administrativos. A título de que se admitiria o continuismo do descalabro governamental e da miséria coletiva? Vargas, decididamente, aproxima-se do fim. Aliás, se durasse mais tempo, acabaria com o Brasi

Onde estão os mineiros ?

SEGUNDO noticiam os jornais de Belo Horzionte, os partidos políticos em Minas Gerais estão lutando com sérias dificuldades para completar as suas chapas de candidatos à Câmara Federal. Até o momento, o próprio P. S. D., partido majoritário, que conta com uma representação de 17 deputados no Palácio Tiradentes, sòmente conseguiu, para figurar na sua chapa, 32 nomes, assim mesmo graças a ingentes esforços do sr Benedito Valadares, pois a lista não ia além de 27. A U. D. N. conta com cêrca de 19 candidatos, enquanto o P. R. está com 17 e o P. T. B. com 10 nomes.

O que se verifica em Minas Gerais é um fenômeno interessante, pois em tôda parte a inflação de candidatos é pavorosa. Aqui no Rio já existem 1.500 figuras, entre deputados, senadores e vereadores postulantes. Não se pode admitir que no grande Estado mediterrâneo não haja homens dignos e capazes, em tôdas as correntes partidárias, à altura de representá-lo na Câmara Federal. Êsses homens existem, realmente, em Minas como em qualquer Estado. Como explicar as dificuldades dos partidos?

Certamente, há muitos cidadãos que aspiram a uma cadeira na representação nacional. Os que merecem e os que não merecem. O que parece haver é um retraimento de valores morais ante a enxurrada que de há muito vem destruindo o ambiente político do Brasil. Os mineiros possuem uma grande tradição de dignidade, uma tradição de amor às liberdades e de respeito à democracia, ligada diretamente ao seu passado histórico. Será que êsses valores temem o contacto da degradação moral que se verifica em nosso país? Se esta é a hipótese, estão errados. O lugar dos homens de bem é na trincheira da luta. Urge combater com denôdo e coragem a corrupção e o subôrno e os mineiros têm as melhores credenciais para isso.

Um vasto hospital...

QUANDO Miguel Pereira, há muitos anos, declarava numa conferência que o Brasil era "um vasto hospital", os ufanistas protestaram. E, ainda hoje, os ufanistas do noosso tempo se rebelam contra a frase causticante, mais que oportuna, porque traduz uma dolorosa realidade. Miguel Pereira não pretendeu humilhar o Brasil, mas, sim, mostrar o crime dos governos, deixando as nossas populações morrerem à mingua, sem socorro e sem assistência médica. O que o grande professor viu, ainda veria hoje. E, agora, é outro cientista eminente quem lança o seu grito, com a responsabilidade de um cargo de relêvo no atual Govêrno: o prof. Mario Pinotti, Ministro da Saúde.

Falando na TV, o sr. Mário Pinotti pintou o quadro alarmante em seus detalhes. Mostremos um resumo. A bouba infelicita 400.000 brasileiros. O tracoma, 750.000. O bócio, 4 milhões. Para êsses males, no entanto, a terapêutica é fácil e está à mão de quem quiser aplicar. Isso tudo sem falar na lepra, na tuberculose, no câncer, etc.

Aí está o quadro panorâmico. Os nossos clínicos não chegam para tudo. São poucos. Há municípios do Brasil que nunca viram um médico. São dez milhões de brasileiros desprovidos de qualquer assistência médica. Recorrem a curandeiros, a charlatães, a feiticeiros. Há, pois, um trabalho de envergadura a realizar. Não é possível a um homem fazê-lo. O Brasil precisa de uma formidável equipe de abnegados e de heróis. Encontrará o sr. Mario Pinotti essa equipe?

A verdade é que a nossa pátria, em matéria de profilaxia, continua ao desamparo. E a frase causticante de Miguel Pereira ainda está viva como um símbolo: "O Brasil é um vasto hospital."

A velha história

FALAR nas perseguições religiosas nos países submetidos ao jugo vermelho é bater num assunto velho e que já não constitui novidade para ninguém, nem mesmo para os católicos que esperam a graça de Deus e a sua misericórdia, no sentido de fazer cessar as brutalidades dos comunistas herejes. Entretanto, vale a pena citar sempre os fatos, para que não se pense que a "democracia popular" acalmou os seus furores anti-religiosos.

Agora mesmo, um telegrama de Paris narra o seguinte fato. A rádio de Praga anunciou a condenação pela Côrte Suprema da República Tcheco-Eslovaca, de acusados que acabam de ser julgados por "atividades antigovernamentais." Trata-se de Stephan Trochta, bispo de Litomerice; Frantisek Rabas, cura de Ovikov; Frantisek Vicek, cura de Rovensko e Bohumil Landsman, cura de Buckovice. O bispo foi condenado a 25 anos de trabalhos forçados e os três padres, respectivamente, a 22, 15 e 7 anos da mesma pena.

Declarou a rádio de Praga que os condenados haviam estabelecido na diocese uma rêde de espionagem por conta do Vaticano e haviam criado um seminário clandestino para a educação dos eclesiásticos em sentido antigovernamental. A referida emissora adiantou — e não poderia deixar de ser assim — que os acusados fizeram confissão...

O fato acima já não espanta. Mas junta-se ao rol das nefandas perseguições dos vermelhos ao espírito religioso do povo subjugado. E' mais um capítulo da velha história.

POR UMA NOVA PROCLAMAÇÃO DA REPÚBLICA

PEDRO DANTAS

(Cronista parlamentar do D.C.)

NADA mais natural e mais louvável do que o movimento de inconformação e rebeldia que — depois da primeira guerra mundial, principalmente — se alastrou pelo mundo inteiro e repercutiu no Brasil, a começar pelos meios intelectuais, contra a mais terrivel das formas de opressão, que é a insidiosa opressão econômica, análoga ao crime perfeito, porque não deixa vestígios. Em face de uma organização político-social que se alheava do campo dos embates econômicos, permitindo que a opressão e o abuso de poder o dominassem, deixando inermes as vítimas, incapazes de resistir às "chaves", "gravatas" e outros golpes de luta que as asfixiavam ou ameaçavam de fratura, obrigando-as a "bater" e entregar os pontos, como no "jiu-jitsu", não era possivel a quem quer que considerasse o assunto com espírito de justiça e de solidariedade humana, conter a revolta interior e o desejo de corrigir essa anomalia, que era, realmente, algo de monstruoso a enfeiar, a macular, com sua torpeza, as relações humanas.

Crise de degenerescência

MUITOS, quase todos levados por êsse impulso generoso de humanidade, foram pelo menos até ao limiar do comunismo, que era uma revolução e não um imperialismo. Alguns avançaram tanto nesse sentido que se deixaram enlear definitivamente. Outros perceberam a tempo que o comunismo substituiria alguns males e vícios revoltantes por outros, mais graves, mais profundos, mais repulsivos. O regime implantado na Rússia concorreu para esclarecer, com a experiência feita e com a mudança radical de sentido do movimento, que perdeu de todo o senso moral e o conteúdo humano, aos que não lhe tinham vendido a alma e ainda podiam escapar-lhe às garras inexoráveis. Êstes compreenderam que haviam situado mal suas esperanças e colocado errôneamente o problema.

Em verdade, a crise gerada no bojo do século XIX e que afetou o econômico, o social, o político e o ético, era uma crise de degenerescência da idéia republicana, universalizada a partir de 89, e que impusera, como solução de transigência com o absolutismo, os métodos democráticos aos próprios baluartes do conservadorismo. A transação provara eficácia, preservando de maior agitação o país onde havia precedido a conjuntura política — a Inglaterra.

A degenerescência consistia precisamente na formação, ao lado do poder político e em contraposição a êste, de um poder econômico desvirtuador e deformador dos princípios morais de austeridade inerentes à concepção republicana da vida pública e mesmo da vida privada, na parte de necessária repercussão sôbre a política, a administração, o equilíbrio social do país. De todos os países, pois o fenômeno era sem dúvida universal e não regional, nacional ou racial.

Uma plutocracia instalara-se, não no poder, mas a seu lado, e procurava dirigi-lo, submetê-lo, pô-lo ao serviço dos seus interêsses amolecendo-o pelos processos clássicos da corrupção — nem sempre ostensiva e declarada, muitas vêzes disfarçada sob aparências de enganosa ingenuidade, infiltrada nos costumes como coisa inócua, aceitável, permitida. As técnicas de sedução com que nos têm familiarizado os filmes de espionagem dá uma idéia bastante aproximada dos métodos postos em prática por essa plutocracia, que preferiu sempre a mão do gato para exercer seu domínio. Técnica usada por tôda parte, com êxito.

Uma fórmula que diz tudo

Consciente ou não, o resultado era o solapamento das instituições sabotadas em seu funcionamento, corroídas e abaladas em seus alicerces morais, desfiguradas até à caricatura em seu espírito. O problema contemporâneo é, pois, o de um trabalho de revisão e reconstrução e não de destruição total do edifício.

Se alguma tarefa é urgente, no mundo contemporâneo, será a de restabelecer o espírito da República, os alicerces morais da República e assegurar-lhe rigorosamente o funcionamento. A República é uma idéia atual, sempre atual, porque não representa uma ação de momento, nem se exaure com a execução de um programa limitado. E' tôda uma concepção da organização social e da vida pública, da missão do Estado e do procedimento dos governos, no trato dos problemas que lhes incumbe enfrentar e resolver. Essa concepção pode-se dizer universal e eterna, pois que não nos propõe soluções imutáveis, mas uma atitude imutável, que é a de lealdade e sinceridade, na pesquisa incessante de novas soluções.

No Brasil, conseguimos afastar-nos tão completamente dêsse espírito, desde 1930, que quase nada resta, na memória dos homens, do que êle foi. Estamos hoje envolvidos e dominados por uma crise total que não é de crescimento, como diz o Govêrno, mas de degradação, pela ação deletéria dêsse mesmo Govêrno que encarna e representa o que se possa imaginar de mais profundamente anti-republicano, em suas tendências e aspirações, em seu programa, em sua atuação, que vai promovendo a decomposição do organismo nacional entorpecido, insensibilizado, precocemente envelhecido.

Êste panorama sombrio, que dia a dia se agrava, exige providências urgentes de socorro, que restaurem as energias, a vitalidade da nação e o bem-estar do povo sacrificado e infeliz. As providências salvadoras podem ser resumidas numa fórmula que abrange tudo: é preciso proclamar novamente a República, desta vez, pô-la a salvo das ambições dos aventureiros, seus inimigos.

Alertadas as fôrças ianques contra Pekim

Mao Tse Tung

WASHINGTON — A destruição de dois aviões chineses por caças americanos, na proximidade do local onde, dois dias antes, um avião comercial britânico fôra abatido por caças chineses, ultrapassa o quadro dos simples incidentes da guerra fria, segundo salientam os observadores da capital americana. Êsse fato — acrescentam — confirmam que existe uma espécie de estado de alerta nas fôrças aéreas e navais dos Estados Unidos no Extremo Oriente. Provocou em Washington comentários cujo tom violento é manifesto nos comunicados oficiais e nas declarações dos congressistas dos dois partidos.

A destruição de aviões, sem dúvida, deixou de ser um "casus belli" nos últimos anos. A reação americana aos incidentes de Hainan, entretanto, dá uma medida da extrema desconfiança americana para com a China comunista. As desculpas expressas por Pequim, ontem por causa da destruição "por um engano" de um aparêlho britânico foram consideradas aqui como mera hipocrisia.

Em todo o caso, a reação americana aos incidentes de Hainan é de natureza a confirmar que os projetos de redução das fôrças americanas no Extremo Oriente estão inteiramente fora de cogitações. Êsses projetos datam do armistício coreano e prevêem particularmente o repatriamento de duas divisões. Segundo certas indicações, a situação no Extremo Oriente, depois do armistício da Indo-China, poderia fazer ir por terra o projeto do govêrno Eisenhower de reduzir o conjunto dos efetivos militares norte-americanos e particularmente reduzir de 22 para 7 o número de divisões americanas.

Ciência ao alcance de todos

CANSAÇO

AS manifestações mais comuns que levam os pacientes a procurar os serviços médicos são, sem dúvida, a manifestação de canasaço constante e a fadiga permanente que se manifesta, levando o indivíduo a diminuir a sua capacidade de trabalho.

Frequentemente êstes indivíduos, ao entrar no consultório médico, já têm o seu diagnóstico formado, pois logo pedem que lhe seja tomada a pressão arterial, na suposição de que a baixa das suas cifras seja a responsável pela sua fadiga. Muitas síndromes são acompanhadas de fadiga constante, porém nem sempre esta é decorrente da baixa pressão arterial.

Assim, nos indivíduos que apresentam crises hipoglicêmicas ela se apresenta antes das refeições ou após o jejum, nos portadores de tumores malignos, nos estados infecciosos na sua fase de incubação, nos diabéticos, em certas cardiopatias, nas anemias, nas doenças hepáticas e nas afecções renais, entre outras, tem como principal sintoma a fadiga constante.

A menopausa tem nos indivíduos normais a fadiga como um dos seus sintomas, e esta decorre da perda da capacidade de secreção das glândulas sexuais. No homem êste sintoma parece predominar no quadro e é decorrente tanto da perda da secreção testicular quanto do estado psíquico que êste determina.

NOS estudos experimentais da deficiência da vitamina B provocada em seres humanos, observa-se precocemente a sensação de cansaço antes mesmo das manifestações da atitude mental e da personalidade.

No decurso dêste estado carencial, vários estados podem ser observados, assim a uma fase assintomática quando o organismo consome a vitamina dos tecidos, segue-se uma fase de alterações funcionais e finalmente as alterações estruturais dos tecidos. Pois bem, desde a primeira fase da carência já se pode notar uma diminuição da capacidade de trabalho decorrente de um estado de fadiga.

Apesar de um indivíduo ter sempre vivido num equilíbrio entre os princípios alimentares ingeridos e as suas necessidades, em certos momentos da vida faz-se necessário ao organismo maiores quotas dêstes elementos, instala-se assim a mesma frente a uma alimentação balanceada. Êstes estados são comuns durante a gravidez, no crescimento rápido do jovem, nos estados de hipertireoidismo, durante os estados infecciosos, nas doenças hepáticas ou durante as diarréias crônicas.

A FADIGA é pela maioria das pessoas atribuída à baixa da pressão sanguínea. Nem sempre, porém, tal fato é verdadeiro, uma vez que o comum é a pessoa de baixa pressão arterial levar a vida normal e o que se pode observar é que descartando dêstes indivíduos os estados patológicos vamos encontrar um estado funcional. Desde que se tenha certeza da ausência de lesões orgânicas que sejam responsáveis pelo estado permanente de fadiga, o estado psíquico do indivíduo deverá ser analisado. A maioria dêsses indivíduos apresenta um quadro de insônia, decorrente de um estado de ansiedade que não lhe permite um relaxamento total para um sono reparador. Outros indivíduos têm êste estado de fadiga decorrente de um estado de depressão, como o que se manifesta durante a menopausa, quando o indivíduo inibido pela crença popular de que terminaram seus dias de vida útil sente-se como que à espera da senectude.

E' ainda comumente observado êste estado de cansaço constante nos indivíduos que durante muitos anos efetuaram trabalhos de rotina e esta é fàcilmente curável, desde que o indivíduo mude o tipo de seu trabalho.

A FADIGA até certo ponto é decorrente da civilização, pois que nos indivíduos menos civilizados êste sintoma não se faz presente, uma vez que a sua mente não lhes apresenta problemas capazes de fadiga. Todos os cuidados com a pesquisa de suas causas deverão ser tomados, pois que, decorrente de um estado orgânico ou funcional, impede ou perturba a capacidade de trabalho do indivíduo e a sua própria capacidade de viver.

EFEMÉRIDES

29 DE JULHO

1846 — Nasce, no Rio de Janeiro, a princesa imperial Isabel Cristina, mais tarde Regente do Império.

1848 — Morre, na Bahia, Joaquim Pires de Carvalho e Albuquerque, Visconde de Pirajá.

Homenagem na Ordem dos Advogados

Realizar-se-á no dia 2 de agosto do corrente ano, às 21 horas, no 6.º pavimento da Casa do Advogado, à Avenida Marechal Câmara, 160, 6.ª sessão solene que o Conselho Federal da Ordem dos Advogados do Brasil prestará ao seu saudoso ex-Presidente — Doutor Augusto Pinto Lima — inaugurando por essa ocasião, uma placa de bronze comemorativa. Falarão os seguintes oradores:

Pelo Conselhoo Federal: o Conselheiro José Maria Mac-Dowell da Costa; pela Seção do Distrito Federal: Doutor Cândido de Oliveira Neto; e pelo Instituto dos Advogados o dr. Santiago Dantas.

Sendo pública, a sessão, são convidados os amigos e admiradores do ilustre homenageado.

Voto de louvor ao professor Roberto Accioli

Na sessão extraordinária do 1.º Congresso Brasileiro de Biblioteconomia, realizada no dia 24 dêste mês, foi apresentada pelo sr. Cesio Regueira Costa, diretor da Diretoria de Cultura e Documentação da municipalidade de Recife e presidente da Comissão Organizadora do Congresso uma moção de louvor ao Professor Accioli, titular de Educação e Cultura do P.D.F. A referida moção foi a seguinte: "Proponho um voto de louvor ao Secretário de Educação e Cultura da Prefeitura do Distrito Federal, prof. Roberto Bandeira Accioli, por haver emprestado a êste importante conclave todo o apôio que lhe foi possível, como o envio de uma delegação; a confecção de ex-libris comemorativo e a ampla publicidade realizada através dos órgãos da imprensa do Distrito Federal". A proposta foi aprovada por aclamação.

Exercício de tiro na Barra da Tijuca

O I/1º Regimento de Artilharia Antiaérea realizará uma prova de tiro nos dias 7 e 8 de agôsto próximo.

Durante o exercício será considerada perigosa a zona da Barra da Tijuca compreendida entre a Ilha do Meio e o Pontal de Sernambetiba, numa distância de 6 milhas da linha do litoral para a navegação marítima e para a navegação aérea, o teto de 4.000 metros daquela zona.

O horário da prova será o seguinte: dia 7 — das 9 às 11 e das 16 às 17; dia 8 das 14 às 16 horas.

Pagamentos do Tesouro

O Tesouro Nacional pagará, hoje, dia 29, o 8.º dia: Montepio da Viação — Fls. 7.913 a 7.932, letras E a O.

A OPINIÃO DO LEITOR

O caso do ex-pracinha tuberculoso e sem dinheiro para se tratar

UM leitor nos manda dizer o seguinte, a respeito do ex-pracinha Afonso Cruz, tuberculoso, internado no Sanatório n.º 3 de Campos do Jordão, com alimentação e medicamentos por sua conta:

"Êsse caso é de revoltar. Então um homem é tirado de sua vida, obrigado pela Pátria a ir defendê-la nos campos de batalha, lá contrai uma moléstia e, voltando à terra natal, é jogado, sem qualquer assistência do Estado, num quarto de hospital, para se tratar à sua custa, quando êle não possui recursos para isso? E' assim que o Govêrno trata os ex-combatentes? E onde se encontram as instituições de caridade, as organizações de classe, as sociedades que publicam comunicados na imprensa como se fôssem exemplos de filantropia, que não socorrem êsse pobre homem?

O apêlo de Afonso Cruz já chegou a tôdas essas portas. E tôdas continuaram fechadas. Foi dirigido ao militar que dirigiu os exércitos brasileiros da FEB. Mas a situação de Afonso Cruz não mudou por isso. E', hoje, um homem invalidado no serviço da pátria, sem qualquer assistência do Govêrno. E' doloroso dizer isso, mas isso é a verdade."

Sôbre o ex-combatente Afonso Cruz temos a acrescentar o seguinte: até os princípios de agôsto próximo, terá que pagar cêrca de 700 cruzeiros, do aluguel do sanatorinho que ocupa. Leitores do DIÁRIO CARIOCA mandaram-lhe cêrca do dôbro dessa quantia. Quer dizer que até o fim de agôsto, mais ou menos, Afonso Cruz poderá permanecer em Campos do Jordão e ter dinheiro para comprar remédio. Sabemos que um grupo de pessoas caridosas prepara uma subscrição para assistir Afonso Cruz depois que êsse dinheiro acabar. Um leitor nos mandou a sugestão de chamar Afonso Cruz aqui ao Rio, prometendo trabalhar para interná-lo em um dos nossos hospitais especializados. Lá êle teria tudo de graça, e tudo bom, porque os hospitais especializados municipais, para tratamento de tuberculosos, são famosos até no estrangeiro, pela sua eficiência e exemplar organização.

Aí fica a sugestão a Afonso Cruz. Se êle quiser vir para o Rio, aqui encontrará pessoas amigas, como já demonstraram, dispostas a ajudá-lo.

Sabedoria de Portugal

O DIÁRIO CARIOCA publicou, há tempos, um artigo com o título acima, elogiando a administração ultramarina portuguêsa. O engenheiro Bernardino da Silva Lapa leu e gostou do trabalho. Mas dias depois surgiu outro trabalho sôbre Moçambique, baseado num despacho divulgado pelo New York Times, da responsabilidade do sr. Albion Rosa, correspondente do jornal americano em Beira, acusando a administração ultramarina lusitana dos piores crimes. O engenheiro Benardino leu o trabalho e não gostou. Então nos escreveu um longo trabalho, defendendo a administração portuguêsa de Moçambique. O trabalho é volumoso, não cabendo nos limites dessa seção. Em resumo o sr. Bernardino da Silva Lapa diz que nada do que o sr. Albion Rosa disse é verdade. Os leitores que tomaram conhecimento da questão estão, portanto, avisados.

Copa do Mundo

O leitor Orlando Lopes Silveira nos enviou, também, longa carta, ainda sôbre a Copa do Mundo. Sua tese é a de que não se deve misturar futebol com idéias de Pátria. Torceu pela derrota do Brasil. O futebol, para êle, é uma praga que está contaminando a mocidade de perigoso vírus. E a imprensa é a maior culpada, disse, pois não publica páginas e mais páginas exclusivamente de futebol? E dá um conselho aos secretários de redação: "Só publiquem coisas de futebol ùnicamente, na parte do jornal que se dedica a êsse assunto, e nunca na página de frente, pois isso faz que caiam muito no conceito das pessoas sensatas."

Resíduos

Assinada por Tupaceretan recebemos uma cartinha onde se diz que os males do Brasil só se acabarão quando desaparecerem os homens que tomaram parte ativa na Revolução de 30. Aí fica o aviso.

Saúde mental

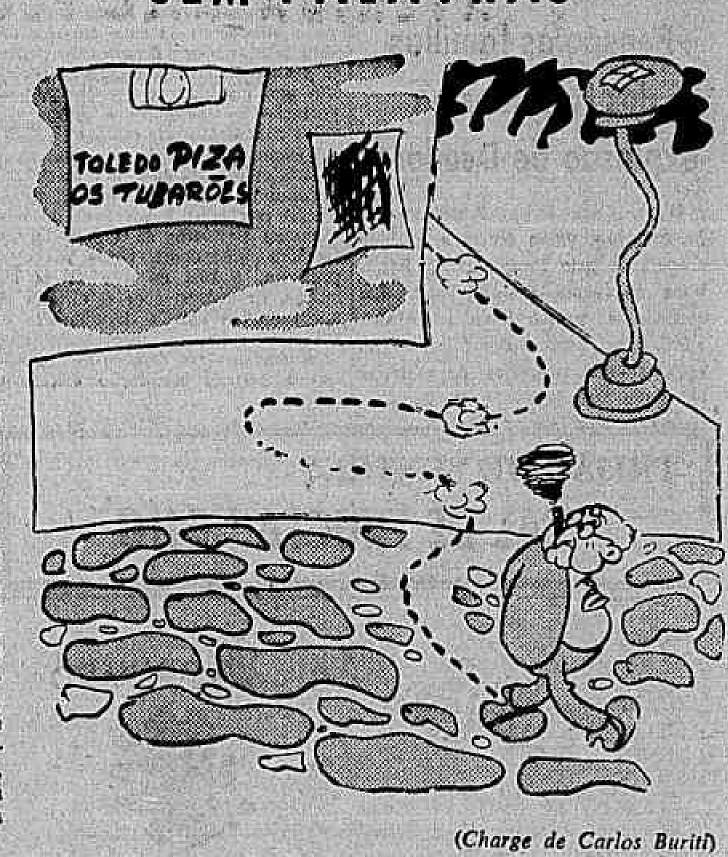
O médico Alberto Amadeu Lohmann nos mandou várias crônicas sôbre os trabalhos do Congresso Latino-Americano de Saúde Mental, realizado na última semana em S. Paulo. Os trabalhos são interessantes. Mas, infelizmente, fogem ao fim desta seção. Tratando-se de um trabalho de um médico, sôbre um congresso de assuntos médicos, ficaria melhor colocado numa revista especializada.

Mani vereador

Do leitor Aciolius: "O sr. Mani Crokratt de Sá, depois de ter sido julgado incapaz de figurar na chapa de candidatos a vereadores pelo P. T. B., ingressou em outra agremiação política — o P. S. T. — e agora é candidato real a uma cadeira na Câmara Municipal.

Será possível que êsse homem vá encontrar quem o eleja? Foi absolvido, é certo, pela Justiça, no processo sôbre os caminhões-feira. Mas a decisão da convenção do P. T. B. — e ninguém era mais petebista do que êle — foi um julgamento. Excluíram-no, exclusivamente, em virtude de sua participação no caso dos caminhões. Como poderá ocupar, sem desdouro, uma cadeira na representação popular na "gaiola de ouro"?

SEM PALAVRAS



(Charge de Carlos Buriti)

Política e pessoas

MAURÍCIO DE MEDEIROS

PASSANDO uma semana em S. Paulo para tomar parte no 1.º Congresso Latino-Americano de Saúde Mental, admiràvelmente organizado pelo meu colega prof. Pacheco e Silva, tive oportunidade de observar um fato que me pareceu surpreendente no confronto com observações anteriores. E' que também estive em S. Paulo por alguns dias cêrca de dois meses antes das eleições para o atual Govêrno do Estado. Não só a propaganda de rua era de uma intensidade até incômoda, como o interêsse pelo pleito se manifestava nas conversas de todos os círculos, fôssem universitários, ou homens de negócios ou, simplesmente, homens da rua.

Desta vez, não sòmente a propaganda de rua ainda não começou, como nenhum sinal encontrei de interêsse pelo pleito por parte do público em geral. Dir-se-ia que tôda a agitação política é uma simples movimentação dos políticos com repercussão na imprensa à cata de qualquer notícia sensacional. E, como as correntes políticas ali se dividem em vários ramos e os políticos vivem inquietos a saltar de ramo à busca do mais forte, a verdade é que só há uma candidatura positiva: a do sr. Ademar de Barros, cuja popularidade cresce, à medida que as demais se debatem à procura de um nome forte a ser-lhe oposto.

Mas a não ser êsse comentário sôbre o prestígio popular do sr. Ademar de Barros, ninguém opina sôbre candidaturas e candidatos.

Se êsse desinterêsse se mantiver nesse mesmo plano, é quase certo que as abstenções atingirão uma grande porcentagem. E o fenômeno me parece confirmar que a organização política do país em partidos, com representação proporcional, é precoce para a atual fase de nossa maturação política. A facilidade com que nestes quatro anos os mandatários de um partido abjuraram da sua organização partidária para inscreverem-se em outra, sem renunciar ao mandato recebido daquela de que abjuram, gerou no espírito público uma atitude de indiferença por partidos e legendas partidárias. O que resta é mesmo o prestígio pessoal de cada candidato, sua projeção de qualquer forma na opinião pública, o ser ou não conhecido, pelo menos de nome, pelos eleitores.

Até mesmo nos partidos ditos de oposição é ainda o aspecto pessoal que domina. E isso se vê nos cartazes em que candidatos pedem votos "contra Getulio" concretizando-os no seu próprio nome, ou relembram, nem sempre com estrito respeito à verdade, seus muitos anos de "combate a Getulio"... No fundo é o nome do sr. Getulio Vargas que polariza do lado oposto as solicitações dêsses candidatos.

Em S. Paulo a única coisa sensível que pude observar é a polarização ditada pelo nome do sr. Ademar de Barros. O nome do atual Governador, elevado a essa posição pela decisiva intervenção do sr. Ademar de Barros, então governador, não conseguiu polarizar nenhuma corrente. Todo o seu afã é de coordenar fôrças contra o seu grande eleitor, do qual se separou espetacularmente pensando, talvez, que, com isso grangearia um grande apoio da opinião pública. Tanto quanto pude observar êsse fenômeno não se verificou. Faltava a êsse Governador uma base de prestígio pessoal para obtê-lo.

Assim o que verifiquei em São Paulo é o mesmo aspecto pessoal das lutas políticas do Brasil atual. Ali é "com Ademar" ou "contra Ademar", do mesmo modo que aqui é "contra Getulio" sem que se possa dizer que o outro campo seja "com Getulio"...

Do nenhum valor dos partidos como núcleo de reunião de opiniões e vontades o sinal está nessa aliança partidária de grupos dos mais variados matizes, cada qual procurando explorar a popularidade de um elemento de maior projeção pessoal, como cabeça de chapa para engrossar o número de votos na respectiva legenda. Tudo uma questão de pessoas...

S. A. DIÁRIO CARIOCA

Administração e Redação:
AVENIDA RIO BRANCO N. 25
Sede Própria

SUCURSAL EM SÃO PAULO:
AV. IPIRANGA, 879 — 13.º ANDAR — Salas 131 e 132
Telefones: 35-5369 e 36-4564

SUCURSAL EM BELO HORIZONTE
AV. AFONSO PENA, 774 — 3.º ANDAR — SALA 308

TELEFONES:

Diretor-Geral	43-6465
Diretor-Redator-Chefe	43-6574
Gerente	43-3930
Gerência	23-4643
Chefe da Redação	43-5574
Secretaria	43-5539
Política	23-4437
Economia e Finanças	43-3014
Reportagens	23-4472
Polícia	23-5062
Esportes e Suplementos	23-3239
Departamento Promoção e Vendas	23-3562
Depto. Gráfico	43-5809
Depto. de Publicidade	23-3763

ASSINATURAS
VENDA AVULSA

	Cr$
Número do dia	1,00
Anual	200,00
Semestral	120,00

BRASIL E PAISES DA CONVENÇÃO POSTAL
OUTROS PAISES

	Cr$
Anual	350,00
Semestral	200,00

RECLAMAÇÕES
Qualquer irregularidade de falta de jornais nas bancas ou entrega do DIARIO CARIOCA aos nossos assinantes deverá ser reclamada ao "Departamento de Promoção e Vendas", por carta ou pelo telefone 23-3562.

VIAJANTES
Percorrem o interior dos Estados os nossos inspetores RUMUALDO PERROTA, OSVALDO LOUREIRO, EUVALDO FERREIRA CABRAL, NELSON MANSUR e GENARO MANSUR.

Nova alta no mercado do algodão de São Paulo

PROVIDÊNCIAS PARA MELHORAR A LAVOURA ALGODOEIRA

SÃO PAULO, 28 (Asap.) — Depois de abrir os trabalhos em posição calma, o mercado paulista registrou, ontem, para o disponível, alta generalizada, a qual foi mais acentuada para os tipos médios, em face da menor contribuição percentual dêsses algodões no computo da produção agrícola dêste ano. Os algodões de padrão 3 a 5/6 acusaram alta de 5 cruzeiros, proporção em que também subiu o tipo 7. Os tipos 6 e o meio tipo 6/7 subiram de 6 cruzeiros e os tipos 8 a 9 de 3. Ficou assim, o tipo básico para as operações de comércio cotado a 340 cruzeiros, a arroba de 15 quilos atingindo assim o nível do algodão de 28/30 milímetros de porcedência do nordeste.

PROVIDÊNCIAS PARA MELHORAR A LAVOURA ALGODOEIRA

SÃO PAULO, 28 (Asapress) — Durante a última reunião da Comissão Especial do Algodão, realizada sob a presidência do sr. Fernando de Almeida Prado, na sede da Bôlsa de Mercadorias de São Paulo, vários assuntos de interêsse da classe foram estudados. Estiveram presentes os representantes de beneficiadores e exportadores de algodão. Na ocasião cuidou-se, particularmente, de reerguer e melhorar as condições de produção do "ouro branco" em nosso Estado.

Depois de amplo debate, ficou resolvido promover uma campanha de boa vontade junto às classes mais diretamente ligadas à economia algodoeira, principalmente beneficiadores e exportadores para que todos colaborem com a Comissão Especial do Algodão, prestigiando sua ação e concorrendo materialmente para que possa aquela entidade ampliar a campanha educativa, que com os melhores resultados vem desenvolvendo. Os ótimos resultados conseguidos entre os cotonicultores com os campos de demonstração de cultura racional, instalados em várias zonas algodoeiras do Estado, nos quais a produção é muito superior à media alcançada pela grande maioria dos plantadores, levará a direção da Comissão Especial do Algodão e aumentar o número de campos na próxima safra.

Resolveu-se, ainda, estudar os meios para reimplantar a cotonicultura em regiões, como a antiga Douradense, que outrora produziram a fibra em apreciável quantidade. Finalmente ficou assentado o erstabelecimento, dentro da Comissão Especial do Algodão, da subcomissão incumbida de cuidar do financiamento da lavoura algodoeira pelos bancos oficiais e particulares.

Prof. José Martinho da Rocha
Regimes e Doenças de Criança
NOVO ENDEREÇO EM COPACABANA
Avenida N. S. de Copacabana, 709 — 9.º andar
Fones: 57-1243 — 57-2875 — 37-0810 (Res.)
HORAS MARCADAS

PORTUGUÊSES!

A Índia Portuguêsa, terra sagrada da nossa Pátria e clarão da cristandade no Oriente, foi invadida às ordens de Nerú. O Diretório da FEDERAÇÃO DAS ASSOCIAÇÕES PORTUGUESAS convida-vos a comparecer à grande reunião da Colônia, na próxima sexta-feira às 4,30 da tarde no Gabinete Português de Leitura, onde será lavrado o nosso protesto de portugueses e de cristãos, contra tão repulsiva agressão.

PORTUGUÊSES

Todos a esta reunião!

ASSIM O PEDEM OS NOSSOS IRMÃOS DA ÍNDIA PORTUGUESES COMO NÓS.

COMPANHIA BRASILEIRA DE TERRENOS

ASSEMBLÉIA GERAL EXTRAORDINÁRIA A SE REALIZAR NO DIA 6 DE AGOSTO DE 1954

São convidados os senhores acionistas a se reunirem em Assembléia Geral Extraordinária, a se realizar no dia 6 de agosto de 1954, às 15 horas, na sede da Cia. Brasileira de Terrenos, à rua Debret n. 23, 7.º andar, salas 703 a 705, a fim de proceder a eleição da Diretoria.

Rio de Janeiro, 23 de julho de 1954.

VICTOR FERGUSON - Diretor-Gerente.



LÓIDE AÉREO

Para melhor servir sua clientela e o público em geral, o LÓIDE AÉREO inaugurará, brevemente, sua nova agência:

PASSAGENS E CARGAS

AVENIDA NILO PEÇANHA, 26 — B
RIO DE JANEIRO

SEDE: — AV. 13 DE MAIO, 13 — 27.º ANDAR

BANCO PROLAR S.A.
7% Depósitos populares
Expediente ininterrupto de 9 às 17 horas
Rua Sete, 99

JUROS DE 8,04% AO ANO
Pagos mensalmente
Debêntures do
Banco Hipotecário Lar Brasileiro, S.A.
INFORMAÇÕES:
Rua do Ouvidor, 90
Rua do Catete, 221
Av. Copacabana, 861
Rua Uranos, 1072 (Perto da Estação de Ramos)
Rua Oldegard Sapucaia, 7, loja B - Méier
Av. Ernâni Cardoso, 77-A Cascadura
Rua Maria de Freitas, 110, lojas A e B - Madureira
Rua Haddock Lobo, 400, lojas A e B - Tijuca
Rua Visconde de Pirajá, 559, loja B - Ipanema
Av. Amaral Peixoto, 171 Niterói
HORÁRIO:
de 2as. às 6as. feiras: 8:15 às 17:30 hs., sem interrupção.
Aos sábados: 8:15 às 11:00 hs.

Panorama Econômico NO BRASIL E NO MUNDO

Consumo de petróleo nos Estados Unidos

WASHINGTON — O consumo diário de petróleo nos Estados Unidos (8.757.000 b/d) é quase igual ao consumo diário de água na cidade de Buenos Aires. Para fazer face a essa procura, nada menos de meio milhão de poços são explorados simultaneamente naquele país norte-americano, produzindo cêrca de 6.500.000 barris diários de petróleo.

Essa procura faz com que os poços sejam renovados constantemente, pois em cada 40 minutos tem-se que abandonar um poço, por se ter chegado ao seu esgotamento total. Dado, porém, o número de perfurações, em cada 21 minutos um novo poço petrolífero começa a produzir.

Se se considerar que o custo médio final de cada poço perfurado é de 1.734.000 cruzeiros e que a profundidade média dêsses é de 1.237 metros, conclui-se que, em cada ano, são investidos na perfuração de 49 mil poços (produtivos, secos e de gás) 84.000.000.000 de cruzeiros, e a metragem total perfurada, 61 mil km, seria suficiente para atravessar, de lado a lado, uma esfera de volume mais de 100 vezes maior do que a Terra.

Vendas de café para exportação

No dia 21 do corrente foram vendidas para exportação na praça de Santos 8.182 sacas e na do Rio 7.769 sacas.

O café negociado em Santos rendeu as seguintes divisas: 291.769,50 dólares americanos, 14.572,50 dólares-convênio sôbre a Alemanha, 50.478,00 sôbre a Itália, 17.550,00 sôbre o Japão, 960.189,00 corôas dinamarquesas, 225.450,00 corôas suecas e ... 112.836.000,00 francos franceses.

O café vendido no Rio, naquela data proporcionou: 52.118,00 dólares-convênios sôbre a Argentina, 238.500,00 sôbre a Finlândia, 19.748-17-00 libras esterlinas, 27.430.500,00 francos franceses, 607.500,00 francos belgas, 263.976,00 dólares-convênio sôbre a Iugoslávia e 175.850,00 corôas dinamarquesas.

No dia 19 dêste, foram negociadas 3.820 sacas em Vitória, rendendo em divisas: 44.445,00 dólares-convênio sôbre a Itália, 945.000,00 francos belgas, 24.570,00 dólares-convênio sôbre a Áustria, 175.953,62 sôbre a Argentina e 29.900,00 sôbre o Uruguai.

Empréstimo para apoiar a política cafeeira chega ao fim a safra colombiana

LONDRES, 28 (A.F.P.) — O Brasil, que tem dificuldades crônicas na sua balança de pagamentos, procura exportar ao máximo o seu café, assinala hoje o «Financial Times», recordando que o café constitui acentuadamente a principal exportação dêsse imenso país. Ora, acrescenta, no transcurso dos dois ou três últimos meses as compras dos Estados Unidos e da Europa atingiram principalmente o café procedente da Colômbia, entreque a 91 dólares e três quartos por cinquenta quilos «fob», enquanto o café brasileiro custa aproximadamente cem dólares.

Segundo o «Financial Times», as autoridades brasileiras, para manter a sua política de apoio do café, procurariam atualmente negociar um empréstimo nos Estados Unidos. A situação é mordaz, declara, porque o preço elevado do café provocou inúmeros protestos nos Estados Unidos.

Declara ainda o jornal: «As autoridades brasileiras parecem convencidas de que a procura do seu café foi apenas retardada. Até um certo ponto isso poderia muito bem ser verdadeiro. Os estoques colombianos estão perto da extinção e o Brasil terminou o ano passado com três milhões de sacas, aproximadamente, ao invés de dois milhões previstos. Se a florescência for boa em setembro o Brasil poderá ser obrigado a fazer certas concessões de preço. Mas se acredita geralmente que será necessário esperar pelo menos um outro ano antes que se registe uma séria baixa no mercado do café».

Pleiteiam o aumento do preço do leite

SÃO PAULO, 28 (Asapress) — Informa-se que, muito embora haja grande estoque de produto, os produtores de leite do Estado estão cogitando de elevar o preço do leite em um cruzeiro e vinte centavos, passando a entregá-lo a 6,00 cruzeiros ao atacadista. Êste, por sua vez, também vem pleiteando uma pequena majoração, concluindo-se então que o produto será vendido ao consumidor com um acréscimo de quase 2,00 cruzeiros, ou seja 7,00 cruzeiros cada litro, o litro do tipo C, que é o único sujeito a tabelamento.

EE. UU.: proteção à indústria de relógios

Em sua habitual entrevista coletiva de hoje, o presidente Eisenhower afirmou que a sua decisão de elevar os direitos alfandegários sôbre os relógios importados não significava o abandono, pelo govêrno, do princípio da liberação das trocas mundiais.

Salientou que tomara essa decisão depois de semanas de estudos aprofundados que o haviam convencido da necessidade de uma proteção maior, por motivos econômicos e militares, à indústria relojoeira norte-americana.

Recordou que é a primeira que segue à letra as recomendações da Comissão de Tarifas a favor de um aumento dos direitos aduaneiros e precisou que no caso dos relógios trata-se de um assunto particular. Acrescentou que não considera sua decisão como sacrosanta e deu a entender que se no futuro percebesse que as condições haviam mudado, poderia pedir que fôsse efetuado novo inquérito na indústria relojoeira norte-americana.

Sugerida a necessidade de estabelecer-se preços mínimos para o milho

SÃO PAULO, 28 (Asapress) — Na sessão de ontem da assembléia legislativa, em nome da bancada da UDN seu líder, sr. Abreu Sodré sugeriu ao govêrno federal a necessidade de ser efetivamente executada a política do preço mínimo relativa ao milho, pois embora a colheita já tenha sido iniciada, os produtores não conseguem colocar o produto na base fixada, de Cr$ 128,00 a saca. No interior do Estado conforme afirmou o deputado udenista, estão sendo forçados a vender o produto por Cr$ 50,00 ou Cr$ 60,00 a saca beneficiando assim apenas os intermediários.

FINANÇAS & NEGÓCIOS

Ilegal a circular que vale um bilhão

Há poucos meses a Diretoria das Rendas Internas do Ministério da Fazenda baixou uma Circular mandando incluir no valor das mercadorias importadas, para efeito de incidência do impôsto de consumo, a importância dos ágios cobrados nos leilões de divisas. Êsse ato, manifestamente ilegal daquele órgão arrecadador provocou imediata reação por parte dos importadores, e, muitos deles, recorreram ao Judiciário solicitando mandado de segurança contra a referida circular que acrescia de, no mínimo, um bilhão de cruzeiros anualmente, a receita oriunda do impôsto de consumo.

Recentemente, segundo foi comunicado na última reunião da Federação do Comércio do Estado de São Paulo, importante decisão da Justiça foi proferida pelo sr. José Geraldo Rodrigues de Alckmin, na Vara dos Feitos da Fazenda Nacional, com relação à cobrança do imposto de consumo com base nos ágios e sobretaxas pagos pelos importadores. Havendo uma firma impetrado mandado de segurança, concedeu aquele juiz a medida liminar, que permitirá o desembaraço de mercadorias na Alfândega de Santos, não se computando, no cálculo do impôsto de consumo a que porventura estejam sujeitas, os ágios e sobretaxas.

Sôbre o assunto já o ministro Laudo de Camargo teve ocasião de emitir parecer, aonde deixou bem claro que a circular 19 é ilegal por contrariar frontalmente os dispositivos legais vigentes.

Como se vê, está prestes a ruir mais um ato discricionário das autoridades fazendárias. A Federação de Comércio do Estado de São Paulo, aliás, já se colocou à disposição dos sindicatos de Comércio para quaisquer esclarecimentos a respeito das medidas que podem ser tomadas, no caso de desejarem impetrar mandado de segurança contra a circular n.º 19, da Diretoria das Rendas Internas.

Mercados e Cotações

CÂMBIO LIVRE

...cionou, ontem, fraco, com a maioriad os Bancos nominais.

O BANCO DO BRASIL AFIXOU		
Dólar (venda)	59,50	59,50
Dólar (compra)	58,00	58,00
Libra (venda)	161,84	161,84
Libra (compra)	155.44	155,44
Franco - francês (venda)	0,118	0,118
Franco - francês (compra)	0,111	0,111
Coroa sueca (venda)	8.032	8.032
Coroa sueca (compra)	7,542	7,542
Coroa dinamarquesa (venda)	6,083	6,083
Coroa dinamarquesa (compra)	5,200	5,200

CONVENIO ALEMÃO		
Dólar (venda)	54,20	54,20
Dólar (compra)	52,20	52,20
OUTROS CONVENIOS		
Dólar (venda)	41,00	41,00
Dólar (compra)	39,00	39,00
BANCOS PARTICULARES		
Abertura		
Dólar (venda)	62,50	—
Dólar (compra)	61,00	—
Libra (venda)	173,00	—
Libra compra)	168,00	—
Fechamento		
Dólar (venda)	63,00	—
Dólar (compra)	61,00	61,50
Libra (venda)	S/V	S/C
Libra (compra)	S/V	S/V

Itália, Lira	8.10
Portugal, Escudo	2,15
Uruguai, Pêso	18,50

CAMBIO

O mercado de câmbio oficial funcionou ontem, em posição estável e sem alterações nas taxas. O Banco do Brasil para cobranças vencidas em geral para remessas e quotas autorizadas declarou vender libras à vista para entrega pronta a Cr$ 52.69.60 e dólares a Cr$ 18.20. Aquêle Banco comprava letras de exportação a Cr$ 51.40.80 sôbre Londres e a Cr$ 18.36 sôbre Nova York.

Fechou inalterado.

O Banco do Brasil afixou as seguintes taxas:

	Venda	Compra
Libra	52.6960	51.4080
Dólar	18.82	18.36
Escudo	0.6607	0.6328
Pêso uruguaio	5.8447	5.6233
Pêso argentino	[illegible]	[illegible]
Franco francês	0.0538	0.0525
Florim	4.9704	4.8489
Franco belga	0.3799	[illegible]
Coroa sueca	3.6402	[illegible]
Coroa tcheca	2.6139	[illegible]
Coroa dinamarquesa	2.7499	2.6340
Pêso boliviano	[illegible]	
Franco suiço	4.4230	4.2797

OURO FINO

O Banco do Brasil comprou ontem a grama de ouro fino na base de 1.000 a 1.000 em ouro ou amoedado ao preço de Cr$ 20,81.76.

CAMARA SINDICAL

Médias cambiais fixadas em 25 de julho de 1954:

Paises	Mercado Livre Cr$
América do Norte, Dólar	61.05
Bélgica, Franco Belga	1,17
Dinamarca, Coroa	6,70
França, Franco	0,15
Inglaterra, Libra	169.03
Portugal, Escudo	2.1433
Suécia, Coroa	9,74
Suiça, Franco	14,25
MERCADO OFICIAL	
América do Norte, Dólar	18,82
Bélgica, Franco Belga	0,3799
Dinamarca, Coroa	2.7499
França, Franco	0,0538
Inglaterra, Libra	52,6954
Suécia, Coroa	3,6402
Suiça, Franco	4,4230
Moedas	
América do Norte, Dólar	61.31
Argentina, Pêso	2,30
Espanha, Peseta	1,50
França, Franco	0.1730
Inglaterra, Libra	170,00

BOLSA DE VALORES

Regulou a Bolsa, ontem, com um movimento bastante ativo de negócios, mas com os papeis em evidência mal colocados e fracos. Assim é que ficaram as Apólices da União e as Obrigações de Guerra. As Estaduais de sorteios e de renda, d eSão Paulo e Minas, ficaram fracas, mantendo-se os demais títulos, inclusive as Apólices da Prefeitura, em condições calmas.

VENDAS REALIZADAS ONTEM

União	Cr$
99 Unif.	670,00
25 D. Emis. pt.	765,00
469 Reajust.	765,00
111 Idem	770,00
Obrigs.	
200 T. Nac. 1932	950,00
25 Idem Ferrov.	810,00
4.072 Rodov. Nom.	500,00
1 Guerra Cr$ 500,00	380,00
32 Idem Cr$ 1.000,00	765,00
109 Idem	770,00
11 Idem	774,00
22 Idem Cr$ 5.000,00	3.850,00
ESTADUAIS - Apls.:	
200 Minas 7% pt.	430,00
25 Minas 1177	530,00
20 Minas — Rec. Econ. 1a. Série Ex/J.	510,00
1 Minas — Rec. Econ. 3a. Série	515,00
170 Minas 1934 pt. 1a. Série	117,00
344 Idem 2a. Série	102,00
352 Idem 3a. Série	101,00
100 Idem	101,50
66 São Paulo	160,00
910 Idem Unific.	570,00
417 Id. Uniform.	770,00
MUNICIPAIS DO D. FEDERAL:	
201 Emp. 1904 pt.	500,00
152 Idem 1917	175,00
2 Idem 1931	152,00
7 Idem	155,00
BANCOS — Ações:	
13 Brasil Cr$ 200,00	700,00
300 Moscoso Castro Cr$ 500	500,00
COMPANHIAS:	
4 Seg. Argos Fluminense Cr$ 700,00	2.300,00
10 Corcovado Cia. de Seg. Vida de Cr$ 1.000,00	1.000,00
80 Cimento Aratu Cr$ 1.000	1.110,00
5 D. Santos Nom. Cr$ 200	175,00
185 Ferro Brasileiro Cr$ 200	410,00
294 Paulista de Fôrça e Luz Cr$ 200,00	190,00
100 Pneus General Cr$ 1.000,00 — Pref.	1.120,00
195 Sid. Belgo Mineira Cr$ 1.000,00 pt.	1.250,00
100 Sid. Mannesmann Cr$ 1.000,00	1.025,00
15 Vale do Rio Doce Cr$ 1.000,00	450,00

Café

Funcionou, ainda ontem, o mercado dêste produto, calmo e com os preços inalterados. O tipo 7, foi cotado ao preço anterior de Cr$ 310,00 por 10 quilos e durante os trabalhos não houve negócios sôbre o disponível. Fechou inalterado.

COTAÇÕES POR 10 QUILOS

Tipo 3	319,60
Tipo 4	317,20
Tipo 5	314,80
Tipo 6	312,40
Tipo 7	310,00
Tipo 8	306,00

PAUTA — E. de Minas — Café Comum 31,00 — Idem fino Cr$ 42,50. E. do Rio - Café comum Cr$ N/C.

MOVIMENTO ESTATISTICO

Leopoldina	—
Reg. Esp. Santo	—
Estradas de Rodagem	9.532
Total	9.532
Desde 1.o do mês	281.868
Idem,a no passado	154.018

EMBARQUES

	Sacas
América, do Sul	—
América do Norte	—
Europa	—
Total	—
Desde 1.o do mês	114.270
Idem. ano passado	115.427
Existência	243.794
Para embarques	45.875

CAFE A TERMO

Abertura	Vend.	Comp.
Julho	S/V	S/C
Agôsto	322,00	316,20
Setembro	325,00	321,00
Outubro	329,00	325,00
Novembro	S/V	326,05
Dezembro	S/V	329,00

Mercado - Firme.
Vendas - Nada.

Fechamento Meses	Vend.	Comp
Agôsto	320,00	317,00
Setembro	326,00	321,50
Outubro	331,00	326,50
Novembro	S/V	328,50
Dezembro	S/V	331,00
Janeiro, 1955	S/V	338,00

Mercado - Calmo.
Vendas - Nada.

AÇÚCAR

O mercado de açúcar regulou, ontem, estável e com os preços inalterados.

MOVIMENTO ESTATISTICO

Entradas nada. Saidas 12.082. Existência 47.582 sacos.

Cotações por 60 quilos: Branco cristal, 300,00 a 325,00; cristal-amarelo 184,00 a 185,00; mascavinho 290,00 a 291,00 e mascavos: 280,00 a 281,00.

ALGODÃO

O mercado dêsse produto funcionou ontem estável e com preços inalterados.

MOVIMENTO ESTATISTICO

Entradas nada. Saidas 200. Existência 18.016 fardos.

COTAÇÕES POR 10 QUILOS

Fibra longa:	Cruzeiros
Seridó, tipo 3	305,00 a 310,00
Seridó, tipo 4	300,00 a 305,00
Fibra média:	
Seridós, tipo 3	275,00 a 280,00
Seridós, tipo 5	260,00 a 265,00
Ceará, tipo 3	275,00 a 280,00
Ceará, tipo 5	255,00 a 260,00
Fibra curta:	
Matas, tipo 3	235,00 a 240,00
Matas tipo 5	195,00 a 200,00
Paulista, tipo 5	240,00 a 242,00

GÊNEROS

O mercado de gêneros alimentícios funcionou ontem com o seguinte movimento:

	Entr.	Saidas
Banha, caixas	5.163	2.000
Arroz, sacos	16.190	5.000
Farinha, sacos	1.500	2.500
Feijão, sacos	900	1.500
Milho, sacos	800	4.000
Açúcar, sacos	2.921	1.500
Charque, fardos	240	250
Cebolas, caixas	—	—
Azeite, caixas	8.338	—
Manteiga, quilos	—	—
Azeite, caixas	1.257	—

Mercados estaduais e estrangeiros

Câmbios estrangeiros

NOVA YORK, 27

Abertura:

Nova York, sôbre:

Londres, por £ 2.8168 comp. e 2.8181 vend.

Rio de Janeiro, por Cr$ 1.64 comp. e 1.68 vend.

Montreal, tel. por 1.0293 comp. e 1.0300 vend.

Buenos Aires, tel. por. P 7.15 comp e 7.25 venda.

Montevideu, tel por, 30.37 comp. e 30.62 vend.

Paris, tel. por F. 0.2856 comp. e 0.2862 vend.

Berna, tel. por F. 23.30 comp. e 23.31 vend.

Estocolmo, tel., por Kr. 19.34 venda.

Madrid, oficial, por P., 2.36.

Lisboa, telegráfica, por Escudo, 3.49 comp. e 3.50 venda.

Bélgica, tel. por F. 1.9962 comp. e 1.9987 vend.

Amsterdam, tel. por 26.42 comp. e 26.44 vend.

Fechamento

NOVA YORK, 27

Londres, telegráfica por £ 2.8168 comp. e 2.8181 vend.

Montreal, tel. por Cr$ 1.0275 comp. e 1.0281 vend.

Rio de Janeiro, por 1.60 comp. e 1.63 vend.

Buenos Aires, tel. por P 7.15 comp. e 7.25 venda.

Montevideu, tel. por 30.87 comp. e 31.12 vend.

Paris, tel. por F. 0.2856 comp. e 0.2862 venda.

Paris, tel. por F. 23.31 comp. e 23.32 vend.

Estocolmo, tel., por Kr., 19.34 venda.

Madrid, oficial, por P. 2.36.

Lisboa, tel. por Escudo. 3.49 comp. e 3.50 venda.

Bélfica, tel. por F. 1.9962 comp. e 1.9987 vend.

Amsterdam, tel. por Gr. 26.41 comp. e 26.43 vend.

LONDRES, 28

Abertura:

Londres, à vista, por £, sôbre:

Nova York, à vista, por £ 2.8168 comp. e 2.8181 vend.

Rio de Janeiro, livre, por Cr$ 156,00 comp. e 166,00 vend.

Buenos Aires, por P., 38.75 comp. e 39.12vend.

Montevidéu, por P. 8.78 comp. e 8.83 vend.

Canadá, por $ 2.7368 comp. e 2.7375 vend.

Berna, por F. 12.1912 comp. e 12.1925 vend.

Amsterdam, tel. por F. 10.6212 comp. e 10.6225 vend.

Paris, tel. por F. 982.75 comp. e 983.00 vend.

Gênova, por L., 1.725 comp. e 1.775 vend.

Bruxelasp or F. 140.10 comp. e 140.15 vend.

Estocolmo, por Kr. 14.5225 comp. e 14.5250 vend.

Copenhague por £ 19.3975 comp. e 19.4025 vend.

Oslo, por Kr., 20.01 comp. e 20.0150 vend.

Madri. por P., 30.66.

Lisboa, por Escudo, 79.90 comp. e 80.00 vend.

Praga, Kr., 20,10 comp. e 20.22 vend.

Berlim (marco bloqueado), 12.18 comp. 12.25

LONDRES, 28

Fechamento:

Londres, à vista, por £. sôbre:

Nova York, à vista, por £ 2.8175 comp. e 2.8181 venda.

Rio de Janeiro, livre, por Cr$ 156,00 comp. e 166,00 vend.

Buenos Aires, por P., 38.75 comp. e 39.12 vend.

Montevidéu, por P., 8.78 comp. e 8.83 vend.

Canadá, por $ 2.7387 comp. e 2.7400 vend

Berna, por F. 12.1937 comp. e 12.1950 vend.

Amsterdam, por F. 10.6237 comp. e 10.6250 vend.

Paris, tel. por F. 6.8212 comp. e 983.37 vend.

Gênova, por L. 1.725 comp. e 1.775 vend.

Bruxelas por F. 140.05 comp. e 140.10 vend.

Estocolmo, por Kr. 14.52 comp. e 14.5212 vend.

Copenhague, por Kr. 19.3950 comp. e 14.40 vend.

Oslo, por £, K., 20.01 comp. e 20.0150 vend.

Madri, por P., 30.66.

Lisboa, por Escudo, 79,90 comp. e 80,00 vend.

Praga, K., 20,10 comp. e 20,22 vend.

Berlim (marco bloqueado), 12.18 comp. e 12.25 vend.

MONTEVIDEU, 28

Fechamento.

Sôbre Londres, à vista:

Taxa de compra	(P) —	8.85
Taxad e compra	(P) —	8,90

Sôbre Nova York, à vista por dolar:

Taxa de venda	(P) —	318,50
Taxad e venda	(P) —	319,50

Abertura:

BUENOS AIRES, 28

Fechamento:

Sôbre Londres, a vista:

Taxa de compra	(P)	- 39.05
Taxa de venda	(P)	- 39.11

Sôbre Nova York, a vista por dólar:

Taxa de compra	(P)	- 1.394.75
Taxa de venda	(P)	- 1.305.00

CAFE'

SANTOS, 28

Mercados estaduais e estrangeiros		
N. 4 - Est. Santos	425,00	425,00
N. 4 - Santos Riado	398,50	398,50
N. 4 - S/Descrição	365,00	365,00
Embarques	7.142	3.272
Entradas	16.035	15.512
Existência	2.377.281	2.372.424
Saidas	1.570	2.000

Posição	Calma	Calma

Foram retiradas da existência 4.036 sacas.

TERMO

Contrato "B" Meses	Abert.	Fech.
Julho	398,00	398,00
Setembro	400,50	400,50
Dezembro, 1955	403,50	403,50
Janeiro, 1955	407,90	407,90
Março, 1953	406,50	406,50
Maio, 1955	402,50	402,50
Mercado	Paral.	Paral.
Venda	—	—

Contrato "B" Meses	Abelt.	Fech.
Julho	446,10	446,10
Setembro	456,90	456,90
Dezembro	469,90	469,90
Janeiro, 1955	474,50	472,90
Março, 1955	478,90	476,20
Maio, 1954	481,50	480,40
Mercado	Calmo	Calmo
Vendas	1.500	2.000

ESPIRITO SANTO

VITORIA, 28

Preço disponível tipos 7 - 8 Cr$ 283,10 por 10 quilos. Mercado calmo.

No preço acima está marcada a taxa de impostos sôbre vendas e consignações.

ESTADOS UNIDOS

NOVA YORK, 27

PREÇO EM CTVS. POR 453 GRAMAS

Setembro	86,91	86,90	86,65	86,95	87,25
Dez.	84,44	84,40	84,19	84,54	84,75
Março	82,56	82,55	82,30	82,68	82,95
Maio, 1955	81,45	81,40	81,10	81,35	81,75
Julho 1955	79,90	79,85	79,60	79,80	80,10

ABERTURA

Baixa de 1 a 5 pontos estável.

Vendas 2.500 sacas.

As 11,30 horas.

Baixa de 25 a 35 pontos, estável.

As 13,30 horas.

Alta de 4 a 12 e baixa de 9 a 10 pontos, estável.

FECHAMENTO

Alta de 20 a 39 pontos, firme.

Vendas 56.250 sacas.

NOTA — Na abertura, as cotações de setembro, dezembro, março e julho foram de negócios e as de maio de compradores. No fechamento as cotações de setembro foram nominais e as demais de negócios.

DISPONIVEL

NOVA YORK, 27

	Hoje	Ant.
N. 2	88,50/89,00	89,00
N. 4	87,00/87,50	87,50
Rio, (Tipo 7)	69,00	69,00

NOTA — As cotações ficaram nominais.

NOVA YORK, 27

Posição em aberto para o contrato "S" na Bôlsa de Café:

	Cont.	Total
Setembro	632	158.000
Dezembro, 1954	1.509	377.250
Março, 1954	839	209.500
Maio, 1954	394	98.500
Julho, 1955	186	46.500
Total	3.559	889.750

ESTATISTICA SEMANAL DA BOLSA DE CAFE EM NOVA YORK

Nova York, 28 de julho de 1954

Portos da América do Norte:

	Atual	Sem. Ant.
Entradas	65.000	23.000
Entregas	39.000	43.300
Estoque existente	254.000	228.000
Sup. visível	1.017.000	1.044.000

AÇÚCAR

RECIFE, 28

Mercado	Est.	Est.
Usina de primeira	220.00	220.00
Demeraras	160.00	160.00
Cristais	180.00	180.00
Entradas:		
Desde ontem em sacas de60 quilos	12.038	15.694
Desde 1.o de set.	7.900.658	7.888.620
Exportação	600	7.450
Existência	71.666	62.228
Consumo	2.000	2.000

ALGODÃO

RECIFE, 28

Mercado	Hoje Est.	Ant. Est.
Preços de:		
Matas, tipo 5-Comp.	295.00	295.00
Sertões, tipo 5-Comp.	340.00	340.00
Entradas:		
Desde ontem em sacas de 80 quilos	1.200	1.157
Desde 1.o de set.	298.148	296.948
Existência	3.865	7.775
Exportação	441	747
Consumo	700	700

TERMO

S. PAULO, 8

(Cotações por quilo)

Para entrega em:

Compradores		
Agôsto	N/C	N/C
Outubro	23.45	23.40
Dezembro	24,51	24.50
Março, 1953	25.15	25,20
Maio, 1955	25.30	25.30
Julho, 1955	24.80	24.80
Vendas	—	230.000
Mercado	Est.	Firme

DISPONIVEL

3	24,27	24.13
3 1/2	24,13	24,00
4	23.93	23.80
4 1/2	23.47	23.33
5	22,80	22.67
5 1/2	22,07	21.93
6	20.67	20.53
6 1/2	18.00	17.87
7	16,67	16,53
8	15,27	15.13
9	14.87	14.83

NOVA YORK, 27

American Futures para entrega em:	Abert.	Fech.
Outubro	34,45	34,20
Dezembro	34,66	34,50
Março, 1955	34,86	34,67
Maio, 1955	34,89	34,70
Julho, 1955	34,63	34,47
Outubro, 1955	33,80	33,69
Amo. Up. Milds.	—	35,35

Na abertura, estável, com alta de 1 a 5 pontos.

No fechamento apenas estável, com baixa de 10 a 15 pontos.

CACAU

NOVA YORK, 27

	Abert.	Fech.
Setembro	62.25	62,40
Dezembro	58,25	58,40
Março, 1955	54,97	55,70
Maio, 1955	54,10	54,15
Julho, 1955	53,10	53.15

Na abertura firme, com alta de 17 a 30 pontos.

No fechamento, apenas estável, com alta de 30 a 45 pontos.

Vendas — 221 contratos.

TRIGO

CHICAGO, 27

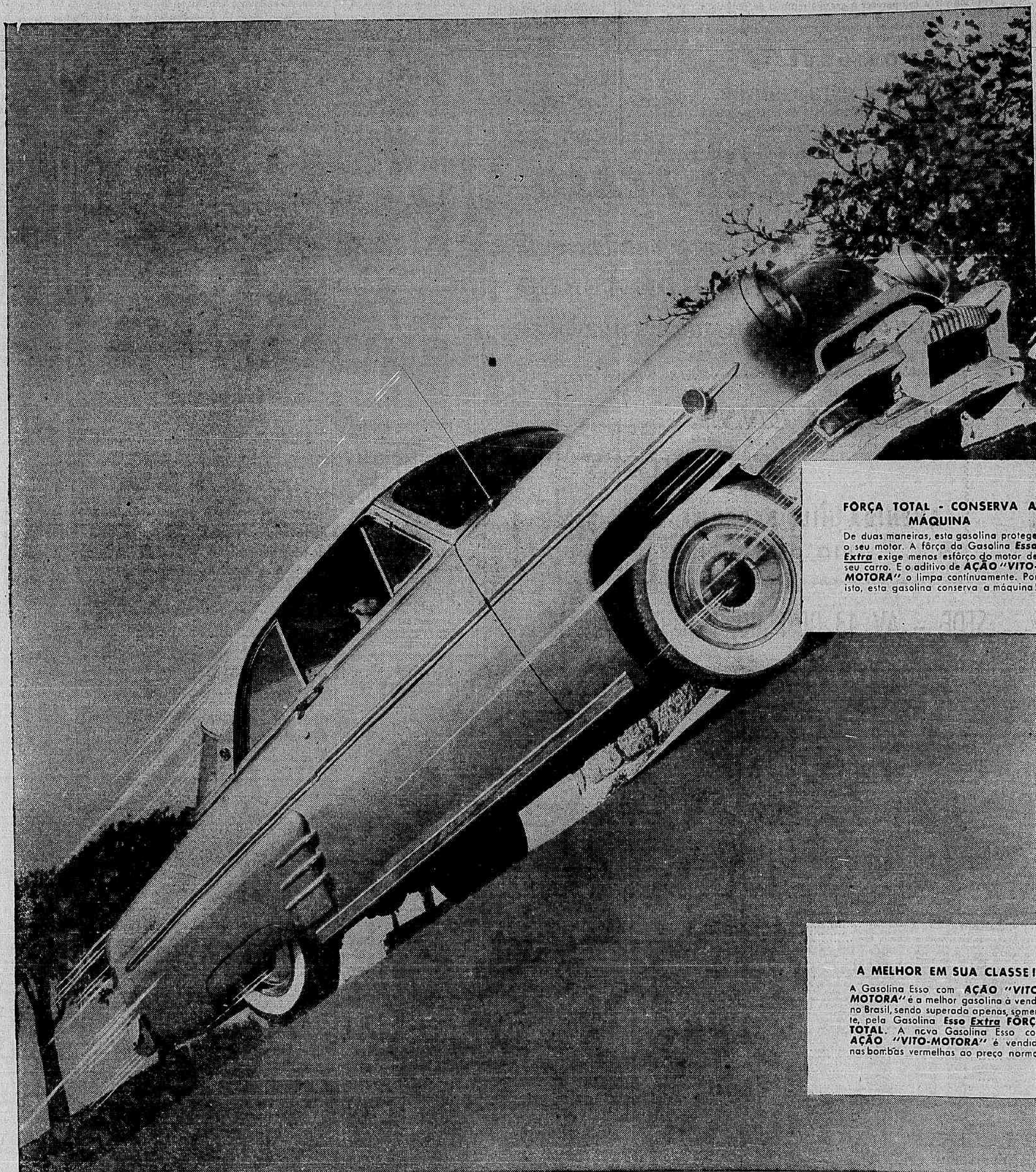
Fechamento		
Setembro	2.0612	2.0825
Dezembro	2.0975	2.1250

STOCK EXCHANGE DE LONDRES

LONDRES, 28

TITULOS BRASILEIROS — COMPRADORES — PLANO B	Hoje £ s d	Anteriores £ s d
FEDERAIS:		
Conversão, 1910 4%	49-10- 0	49-10- 0
Empréstimo de 1913, 5%	49-10- 0	49-10- 0
ESTADUAIS		
Distrito Federal, 5% (Nacionalizado)	28- 0- 0	28- 0- 0
Rio de Janeiro, 1927, 7%	33- 0- 0	33- 0- 0
Bahia, 1928, 5%	28- 0- 0	28- 0- 0
TITULOS DIVERSOS — LONDRES, 27		
City of São Paulo Improvements and Freehold Co., Pref.	94-10- 0	94-10- 0
Bank of London & South America, Ltd.	5- 6- 3	5- 6- 3
S. Paulo Gás Co. Ltd., Preferenciais	7- 0- 0	7- 0- 0
Cables & Wirelles Ltda. Ordinárias	1-17- 3	1-16- 9
Ocean Coal & Wilson, Ltda	0- 2- 0	0- 2- 0
Imperial Chemical Industries Ltd.	1-15- 6	1-14-10
Lloyd's Bank Ltd. ("A" Shares)	3- 3- 9	3- 4- 0
Rio Flour Mills & Granaries, Ltd.	2- 4- 6	2- 4- 6
São Paulo Railway Co., Ltd. (Ações de 10 shillings	0- 3- 6	0- 3- 6
TITULOS ESTRANGEIROS		
Consols, 2½%	58- 1- 3	67-18- 9
Emp de Guerra Britânico, 3½% 1927/47	89-18- 9	89-17- 6
Shell Transport Trading	4-16- 3	4-15- 9
Canadian Eagle Oil	1-12- 6	1-11- 6
Royal Dutch Petroleum	40- 7- 6	40-17- 6

2 GASOLINAS NOVAS



Conserve a *máquina* de seu carro

abastecendo-o com uma das novas Gasolinas Esso. Evite ou reduza a batida dos pinos... obtenha maior rendimento... e partidas mais rápidas. Desfrute o prazer de guiar com confôrto, sentindo pela primeira vez seu carro trabalhar com tôda força de que foi dotado! Compre a nova Gasolina *Esso Extra* FÔRÇA TOTAL, a melhor gasolina do mundo... ou então... a Nova Gasolina Esso com *AÇÃO "VITO-MOTORA"*, a melhor gasolina no país em sua classe de preço!

E REVOLUCIONÁRIAS

que farão seu carro funcionar sensacionalmente melhor do que nunca!... *A NOVA GASOLINA*

ESSO EXTRA FÔRÇA TOTAL

A primeira gasolina "PREMIUM" (côr azul) - **a única à venda no Brasil, e a melhor vendida no mundo! TEM TANTA FÔRÇA QUE, ASSIM QUE ENCHER O TANQUE PELA PRIMEIRA VEZ, JÁ O MOTOR DEIXARÁ DE BATER PINOS!** E mais... contém o novo aditivo de ***AÇÃO "VITO-MOTORA"*** - que é uma das maiores descobertas dos Laboratórios Esso em todos os tempos!

Eis o que a* FÔRÇA TOTAL *fará instantaneamente para o seu carro:

FÔRÇA TOTAL - OS PINOS NÃO BATEM! Enquanto outras gasolinas explodem antes do tempo e causam a batida do motor, a **FÔRÇA TOTAL** da Gasolina ***ESSO EXTRA*** assegura um impulso uniforme em todo o curso dos pistões.

FÔRÇA TOTAL - DÁ MAIOR RENDIMENTO! Esta é outra economia, além da conservação da máquina. Como esta gasolina dá muito mais **FÔRÇA** a cada compressão dos pistões, seu carro percorrerá mais quilômetros por litro!

FÔRÇA TOTAL - Em fração de segundo, esta gasolina dará a **FÔRÇA** que seu carro precisa nas subidas ou nas arrancadas. Aproveite ainda mais a **FÔRÇA** desta gasolina, verificando se o seu carro está regulado para usar um combustível de qualidade "PREMIUM".

FÔRÇA que elimina a batida dos pinos... **FÔRÇA** que dá maior rendimento... **FÔRÇA** que conserva a máquina... enfim, **FÔRÇA TOTAL** é o que a Gasolina ***Esso Extra*** (de côr azul) lhe oferece custando pouco mais do que as outras gasolinas. Abasteça-se nas bombas azuis.

E... melhor do que qualquer outra em sua classe de preço: a

NOVA GASOLINA ESSO

com ***AÇÃO "VITO-MOTORA"*** - contém sensacional aditivo que limpa o motor e transmite potência a cada compressão do pistão!

EIS O QUE A NOVA GASOLINA ESSO COM AÇÃO "VITO-MOTORA" VENDIDA PELO PREÇO NORMAL, OFERECE PARA O MOTOR DE SEU CARRO:

PROTEGE MAIS! - O sensacional aditivo de **AÇÃO "VITO-MOTORA"** evita a formação de resíduos nas válvulas e nos pistões - resultando, assim, em vida mais longa para o motor do carro!

POUPA MAIS! - Mantido permanentemente limpo, o motor de seu carro passa tambem a "respirar" melhor... e então funciona muito mais suavemente... e faz, assim, uma apreciável economia de gasolina!

PUXA MAIS! - O poder de limpeza da **AÇÃO "VITO-MOTORA"** permite que seu carro puxe melhor quando você "pedir" mais dele... numa manobra rápida... ou numa subida. E torna-se muito mais confortável dirigí-lo!

LIMPA O MOTOR! - O uso regular da nova Gasolina Esso com **AÇÃO "VITO-MOTORA"** limpa o motor, e permite obter de seu carro funcionamento mais eficiente, além de maior rendimento por litro!

PARE NAS BOMBAS AZUIS para se abastecer de Gasolina **Esso Extra FÔRÇA TOTAL...** *ou nas BOMBAS VERMELHAS, se quiser a nova Gasolina ESSO com* **AÇÃO "VITO-MOTORA"**



A Gasolina ESSO EXTRA FÔRÇA TOTAL custa um pouco mais.

A Gasolina ESSO com AÇÃO "VITO-MOTORA" é de preço normal.

Diario Carioca

RIO DE JANEIRO, QUINTA-FEIRA, 29 DE JULHO DE 1954

★ RESENHA ★ Internacional

Protestaram os delegados franceses pela violação do acôrdo na Indo-China

HANOI, 28 (AFP) — Informou-se de boa fonte que os delegados franceses à Conferência de Trung Gia protestaram, ontem, contra uma violação do acôrdo de suspensão do fogo, cometido pelas fôrças da República Democrática do Vietnam.

Desmentido

HAIA, 28 (A. F. P.) — Um porta-voz do Ministério dos Negócios Estrangeiros desmentiu hoje à tarde, categòricamente, as informações relativas a uma reunião dos seis ministros de Negócios Estrangeiros da Comunidade Européia de Defesa, de 10 a 15 de agôsto próximo.

A favor do rearmamento

LONDRES, 28 (A. F. P.) — O Conselho Geral do Trade Union Congress pronunciou-se em favor do rearmamento da Alemanha, aprovando hoje, por 23 votos contra 6, em sua reunião mensal nesta capital, a política oficial do Partido Trabalhista sôbre esta questão.

Reuniu-se o gabinete

LONDRES, 28 (A. F. P.) — Pela terceira vez esta semana, o gabinete reuniu-se hoje sob a presidência de sir Winston Churchill, a fim de prosseguir no exame das questões que devem ser resolvidas antes das férias parlamentares e, sobretudo, o exame das questões egípcia e chinesa.

Sôbre política externa

LONDRES, 28 (A. F. P.) — Abrindo, hoje, na Câmara dos Lords, um debate sôbre política externa, lord Henderson, par trabalhista, rendeu vibrante homenagem ao sr. Pierre Mendes-France. "O fato — disse êle — de ter pôsto fim a uma guerra custosa e longa na Indo-China representa um benefício positivo e indiscutível."

Seguiu para Moscou

TÓQUIO, 28 (A. F. P.) — Anuncia a rádio de Pyong Yong que o sr. Kim Il Sung, primeiro-ministro da Coréia do Norte, seguiu para Moscou. O primeiro-ministro norte-coreano, que deverá visitar a Exposição Agrícola de Moscou, viajou em companhia de uma comissão de nove membros.

Ataques dos "fellagha"

TÚNIS, 28 (A. F. P.) — Uns cinquenta "fellagha" atacaram ontem à noite uma fazenda situada na região de Thala no ocidente da Tunísia. Os militares estacionados na fazenda responderam. O combate durou uma hora. Não houve vítimas entre as fôrças da ordem e habitantes da fazenda. Parece que os ilegais sofreram perdas.

Soberania alemã

WASHINGTON, 28 (A. F. P.) — Uma resolução, autorizando o presidente Eisenhower a "tomar as medidas que julgar adequadas" para devolver a soberania à Alemanha Ocidental "se os acontecimentos futuros a tornarem desejável", foi adotada ontem à noite, por unanimidade, pela Comissão Senatorial das Relações Exteriores.

No delta tonquinês

SAIGON, 28 (A. F. P.) — Os movimentos de reagrupamento das fôrças franco-vietnamitas tiveram início no delta tunquinês. Desde ontem, destacamentos compostos de elementos franco-vietnamitas e de elementos do Vietminh procederam conjuntamente à entrega de algumas estradas.

Ação contra o comunismo na Colômbia

BOGOTA', 28 (AFP) — Dirigindo-se à Assembléia Constituinte, o Presidente da República, general Gustavo Rojas Pinilla, anunciou que uma emenda à Constituição deveria declarar ilegais as atividades dos partidos internacionais de inspiração marxista comunista.

VOTO FEMININO

BOGOTA', 28 (AFP) — A ilegalidade do Partido Comunista e o voto feminino — tais foram os pontos essenciais que o general Gustavo Rojas Pinilla citou, entre as emendas que serão submetidas ao estudo da Assembléia Constituinte, no discurso inaugural que pronunciou ontem à tarde.

No que diz respeito ao primeiro ponto, o general Rojas Pinilla pediu aos constituintes que estudem a atividade dos partidos internacionais que causam perturbações à vida da Nação e pediu que essas atividades sejam declaradas ilegais.

Na questão do voto feminino, declarou o presidente: "Não podemos recusar à mulher o exercício dêsse direito (do voto) e devemos conceder-lhe para cumprir nossos compromissos internacionais".

Outras emendas dizem respeito ao funcionamento dos Conselhos Municipais e das Assembléias locais, bem como à reforma do Poder Judiciário.

No início de seu discurso, o Presidente Rojas Pinilla recordara que a constituinte fôra convocada para pronunciar-se sôbre o mandato presidencial e declarou que as condições de ordem pública não se prestam a eleições presidenciais populares: "Posso assegurar-vos — disse — que me retirarei tranqüilamente para meu lar, se ao cabo de meu mandato, a tranqüilidade e a liberdade forem asseguradas ao país, bem como o progresso de tôdas as suas regiões".

E o presidente concluiu: "Não tenho outro partido senão o da Pátria!"

LAUREANO GOMEZ NÃO CHEGOU

BARRANQUILLA, 28 (AFP) — O ex-Presidente da Colombia, sr. Laureano Gomez e seu filho, Alvaro Gomez, ex-diretor do jornal "El Siglo" não chegaram aqui esta tarde, como fôra anunciado.

Um passageiro do aparelho da "Air France" em que viajavam pai e filho, procedentes de Barcelona e com destino à Colombia, de onde estão ausentes há um ano, informou à France Presse que ambos desembarcaram em Caracas, ali permanecendo.

As autoridades colombianas tinham tomado tôdas as medidas para impedir que pisassem o solo colombiano. Desde as primeiras horas, o aeropôrto internacional desta cidade estava guardado por destacamentos militares que impediram que as poucas pessoas que os esperavam se achegasse ao avião da Air France. Quando foi anunciada a chegada do avião, um aparelho da aviação militar evolucionava sôbre o aeródromo e um outro estava pronto em terra, para recambiá-los para o exterior.

Discurso de Chou En Lai em Varsóvia

PARIS, 28 (AFP) — "O povo chinês está interessado não sòmente nos problemas da Asia, mas igualmente nos problemas da Europa", declarou o sr. Chou En Lai, primeiro ministro e ministro do Exterior da República Popular da China, em discurso proferido ontem em Varsóvia, às vésperas da sua partida para Moscou.

Nessa declaração, divulgada pela Agência Polonesa de Imprensa em emissão radiotelegráfica captada em Paris, o "premier" chinês evocou a recente proposta soviética relativa ao problema da segurança coletiva na Europa, acentuando: "Essa proposta indica o caminho que permita solucionar, por meio de negociações, os problemas europeus litigiosos e, em primeiro lugar, o problema da reunificação pacífica da Alemanha".

o que V. procura:

CALÇAS

para trabalho,.. para passeio... para esporte...

V. encontra sempre

n'O CAMIZEIRO

nos mais elegantes modelos, tecidos de qualidade e variados padrões:

GABARDINE .. 550,00
Modêlo esporte cós prolongado, bolsos trazeiros c/ portinholas, várias côres

TROPICAL 480,00
Modêlo esporte cós prolongado, modêlo c/passadores várias côres.

TROPICAL 315,00
Modêlo esporte cós prolongado, modêlo c/passadores várias côres

TRICOTINE.... 300,00
Cós prolongado e passadores.

MESCLA 400,00
Modêlo esporte cós prolongado, bolsos trazeiros c/portinholas.

LINHO 560,00
Modêlo esporte cós prolongado, bolsos dianteiros em faca, várias côres.

Pague pelo sistema V. P. de vendas a crédito, onde o seu VALOR PESSOAL é a grande credencial

AGOSTINHO S/A O CAMIZEIRO

O CAMIZEIRO

A grande organização da rua d'Assembléia, 28 a 38

Churchill pede aprovação do Parlamento ao acôrdo de evacuação do Canal de Suez

Indecisa a oposição trabalhista sôbre a atitude que deve assumir

LONDRES, 28 (AFP) — O primeiro-ministro Winston Churchill apresentou à Câmara dos Comuns, hoje, uma moção convidando o Parlamento a aprovar o acôrdo anglo-egípcio relativo à evacuação do Canal de Suez pelas fôrças britânicas.

Essa moção provàvelmente será votada amanhã, no encerramento dos debates

O grupo parlamentar trabalhista, da oposição, deve, de seu lado, resolver ainda hoje a atitude a assumir nos debates.

DEBATE HOJE

LONDRES, 28 (AFP) — Haverá um debate amanhã à tarde, na Câmara dos Comuns, sôbre o acôrdo anglo-egípcio rubricado ontem no Cairo, confirmou hoje, em sessão o capitão Harry Crookshank, líder da Câmara.

CONDIÇÕES DO ACÔRDO

CAIRO, 28 (AFP) — O acôrdo anglo-egípcio sôbre a base do Canal do Suez, rubricado ontem à noite nesta capital, comporta as disposições seguintes:

1) Os governos britânicos e egípcio concordam em estabelecer suas relações sôbre novas bases, no sentido de uma compreensão mútua e de uma firme amizade entre os dois países no quadro da Carta das Nações Unidas. O acôrdo sôbre a base de Suez foi concluido nêsse espírito.

2) O acôrdo é assinado por uma duração de 7 anos. Nos 12 últimos mêses dêsse período, os dois governos se consultarão para estabelecer as medidas necessárias à sua renovação.

3) As suas partes concordam que o Canal deve ser mantido em bom estado de funcionamento.

4) Em caso de ataque armado por uma potência estrangeira contra o Egito, contra os Estados Árabes signatários do Pacto de Segurança coletiva Inter-Arabe ou contra a Turquia, o Egito porá a base de Suez à disposição da Grã Bretanha, tomando tôdas as disposições necessárias para que a base seja posta em pé de guerra e possa funcionar eficazmente. Essas disposições compreenderão particularmente a utilização dos portos egípcios nos limites estritamente indispensáveis aos objetivos acima expostos.

CASO DE GUERRA

Em caso de ameaça de guerra, as duas partes se consultarão sôbre as medidas a tomar.

5) A organização da base se fará de acôrdo com o anexo I.

6) A Grã Bretanha terá o direito de retirar ou introduzir à vontade todo o material da base.

7) As fôrças britânicas se retirarão do território egípcio de acôrdo com as modalidades a estabelecer durante um período de vinte mêses a partir da data da assinatura dêsse acôrdo. O Egito fornecerá tôdas as facilidades para o movimento dos homens visados por essa evacuação.

8) As duas partes reconhecem que o canal marítimo de Suez faz parte integrante do Egito. Reconhecem igualmente sua importância econômica, comercial e estratégica e expressam sua determinação de defender a Convenção de 1888, com relação à liberdade de navegação através o Canal.

9) O Egito concederá tôdas as facilidades de aterrissagem e de reabastecimento aos aviões da RAF cuja chegada lhe for notificada.

10) Questões de detalhe, como os problemas financeiros, e outros, serão solucionados de uma maneira amistosa por negociações oficiais entre representantes dos dois governos.

ATTLEE INTERPELA

LONDRES, 28 (AFP) — Um debate tumultuoso seguiu-se à declaração do sr. Anthony Eden, na Câmara dos Comuns, sôbre o novo acôrdo anglo-egípcio.

O sr. Clemente Attlee, líder da oposição, perguntou: «Levadas em conta as declarações passadas de sir Winston Churchill sôbre a necessidade absoluta de haver tropas no Egito para a defêsa do Canal de Suez e levados em conta os termos violentos que empregou quando o govêrno trabalhista propôs evacuar essa região, foi o novo acôrdo aprovado pelo primeiro ministro?».

Churchill salientou, então: «Estou convencido de que êle é absolutamente necessário».

Em seguida, um deputado conservador, sr. Ralph Assheton, provocou certo tumulto quando afirmou: «a notícia provocará um forte choque a milhões de súditos de Sua Majestade em todo o Commonwealth. É uma questão que nos causa as mais graves preocupações...» O fim dessa intervenção não pôde ser ouvida.

EDEN DÁ EXPLICAÇÕES

O chefe do Foreign Office respondeu simplesmente que o «Commonwealth» foi mantido ao par das negociações. A seguir o sr. Eden declarou que se sentia satisfeito por anunciar que havia sido concluido um acôrdo entre o govêrno da Arábia Saudita a fim de submeter à arbitragem o conflito entre os dois países a propósito do oasis de Buraimi. Precisou que um tribunal de arbitragem, de cinco membros, será constituido, no seio do qual um membro representará o govêrno britânico e um outro o govêrno saudita. Esses dois membros escolherão de comum acôrdo os três outros membros neutros do tribunal, o qual, assim constituido, deverá fixar a fronteira comum entre a Arabia Saudita de uma parte e os dois principados árabes de outra e a questão dos direitos soberanos sôbre o oasis de Buraimi. Quanto às prospecções petrolíferas, prosseguirão durante êsse período mas não prejulgarão as reivindicações que ambas as partes submeterão à arbitragem, salientou o sr. Eden.

Abordando o problema do comércio com a China comunista, o chefe do Foreign Office declarou que uma diminuição das restrições «tinha relação com a possibilidade de uma solução na Coréia» e que as conversações que se desenrolaram por ocasião da visita da missão comercial chinesa à Inglaterra, como as que se desenrolaram por ocasião da visita da missão britânica à China não cairiam sob o embargo das Nações Unidas.

Finalmente, o sr. Eden revelou que estavam em curso discussões sôbre a possibilidade de ser aumentado o auxílio econômico ao sudoeste da Ásia, mas precisou que nenhuma decisão havia sido tomada por enquanto sôbre o ponto de saber que medidas adicionais eram necessárias ou possíveis.

Chipre terá maior autonomia

LONDRES, 28 (AFP) — O govêrno britânico resolveu outorgar à colônia de Chipre, "num futuro próximo", uma nova Constituição contendo uma larga autonomia para os habitantes, que poderão, assim, participar do Poder Legislativo e Executivo da administração. Por outro lado não cogita de fazer qualquer alteração na soberania da ilha.

Essa decisão foi anunciada hoje à tarde, na Câmara dos Comuns e na Câmara Alta.

NOVA CONSTITUIÇÃO

A Nova "Constituição modificada" comportará a criação de uma Assembléia Legislativa constando de "membro oficiais nomeados" formando juntos a maioria, assim como membros eleitos. Além disso, alguns membros "não oficiais" da Assembléia Legislativa serão nomeados para o Conselho Executivo e encarregados da direção do Departamento de Administração.

O Governador de Chipre, disse lord Munster, recebeu instruções para preparar a entrada em vigor da nova Constituição.

NADA DE SOBERANIA

LONDRES, 28 (AFP) — O govêrno britânico decidiu conceder à colônia de Chipre "em futuro próximo" uma nova Constituição, comportando larga autonomia para os habitantes, que poderão, assim, participar do Poder Legislativo e Executivo da Administração. Não se cogita, por outro lado, de nenhuma mudança na soberania da ilha.

Esta decisão foi anunciada esta tarde, na Câmara dos Comuns e na Câmara dos Lordes.

"O govêrno, declarou à Câmara dos Lordes o conde de Munster, sub-secretário de Estado para as Colônias, está convencido de que nova tentativa deve ser feita visando associar o povo cipriota à direção de seus próprios assuntos. O govêrno deseja afirma relaramente, uma vez mais, que não pode considerar uma mudança na soberania de Chipre".

Depois de lembrar que a Constituição oferecida à colônia, em 1948, não fora aceita pelos "dirigentes políticos responsáveis e representativos" da população, lord Munster definiu as linhas gerais da nova Constituição, cujos detalhes deverão ser ainda fixados.

Uma Assembléia Legislativa, compreendendo membros "oficiais e designados" formando a maioria, bem como membros eleitos deverá ser criada, sendo, além disso, nomeados alguns membros "não-oficiais" no seio do Conselho Executivo, encarregados da direção dos Departamentos da Administração.

DESENVOLVIMENTO ECONÔMICO

Lord Munster anunciou, por outro lado, que o govêrno britânico estava decidido a prosseguir "em sua política vigorosa em favor do desenvolvimento econômico de Chipre"; e afirmou que os planos econômicos estabelecidos para o período de 1946-1956 previam créditos de 15 milhões e 500 mil libras.

A declaração do govêrno fora recebida sem discussão na Câmara dos Lordes, ao passo que deu margem a um violento debate na Câmara dos Comuns, suscitando violentos protestos nas bancadas trabalhistas.

O sr. Henry Hopkinson, ministro de Estado para as Colônias declarou que "sempre se soubera e aceitara que certos territórios do Commonwealth, em razão de circunstâncias particulares em que se encontram, jamais poderiam atingir a completa independência", provocando assim viva réplica por parte do sr. Aneurin Bevan, líder da ala esquerda trabalhista que declarou que "a notícia da decisão do govêrno provocará o ressentimento da altiva população cipriota". "Deixamos o Egito, disse o sr. Bevan, porque não éramos ali desejados. Estabelecemos agora o comando do Oriente Médio numa colônia hostil, e que o será cada vez mais".

FRANCO FALA AO POVO

MADRID — O generalíssimo Francisco Fran co, é visto quando se dirigia à multidão do balcão do Palácio Nacional, na capital espanhola, por oca sião dos recentes festejos comemorativos do 18.º aniversário da revolução nacionalista da Espanha. — (Foto INP-DC).

Garantia de paz a Israel

LONDRES, 28 (A. F. P.) — O govêrno britânico reafirma a garantia que deu a Israel, pela declaração tríplice de maio de 1950, declarou hoje o sr. Anthony Eden na Câmara dos Comuns. Acrescentou que os Estados Unidos e a França estavam de acôrdo para reafirmar esta declaração.

AÇÃO DA ONU

LONDRES, 28 (A. F. P.) — Noticia-se em fonte segura que o govêrno britânico pediu aos governos francês e norte-americano que reafirmassem a declaração de 25 de maio de 1950 que garante a manutenção da paz e da estabilidade no Oriente Médio. Comprometem-se os três governos, nessa declaração, a agir imediatamente junto às Nações Unidas, ou fora do quadro da ONU, se perceberam que qualquer dos Estados do Oriente Médio se prepara para violar as fronteiras de um ou outros Estados ou as linhas de demarcação estabelecidas pelo acôrdo de armistício com Israel.

Salienta-se que, de qualquer maneira, o govêrno britânico, pela sua parte, reafirmará essa declaração de 25 de maio de 1950 que é fundamental, acrescenta-se, em conseqüência da conclusão do acôrdo, rubricado ontem no Cairo, a respeito da retirada das tropas britânicas da zona do Canal de Suez.

No momento em que vai encontrar a oposição dos "ultras" do Partido Conservador e procurar maioria de substituição, o govêrno de sir Winston Churchill, observa-se nos círculos políticos, deve assegurar-se dos trabalhistas que votarão a ser favor.

IMPORTANTE MODIFICAÇÃO

TEL AVIV, 28 (A. F. P.) — "Uma modificação muito importante no equilíbrio das fôrças entre Israel e os países árabes ocorreu ontem, com a assinatura do acôrdo anglo-egípcio sôbre a base do Canal de Suez", declarou esta tarde o sr. Moshe Sharett, presidente do Conselho Israelense, falando no decorrer de uma reunião de oficiais da reserva.

O sr. Moshe Sharett precisou que o Estado de Israel deseja que cada nação obtenha a sua independência, mas acrescentou que o Egito poderia utilizar-se da sua para atacar Israel.

Entregues à China os protestos pelos incidentes de Hainan

LONDRES, 28(AFP) — O sr Hamphrey Travelyan, encarregado de negócios da Grã-Bretanha em Pequim, entregou hoje ao sr. Chang Han Fu, vice-ministro do Exterior da China Popular as duas notas de protesto americanas, assim como a segunda nota de protesto britânica relativas aos incidentes aéreos sobrevindos nos últimos dias, ao largo de Hainan — ao que anuncia esta tarde o Foreign Office.

O Govêrno chinês ainda não manifestou sua atitude acêrca do pedido britânico de aplicação de medidas disciplinares contra os responsáveis pelo ataque contra o avião britânico.

OPINIÃO DE EISENHOWER

WASHINGTON, 28 (AFP) — Em sua habitual entrevista coletiva à imprensa, o presidente Eisenhower disse que o fato da China ter apresentado desculpas à Grã-Bretanha por ter abatido um avião inglês de transporte, e que logo depois caças chineses tenham atacado aviões norte-americanos nas mesmas paragens onde se verificara o primeiro incidente indica que o Govêrno de Pequim tem como objetivo separar os aliados ocidentais.

O Presidente dos Estados Unidos salientou que os aparelhos norte-americanos que foram atacados nas vizinhanças da Ilha de Hainan por caças comunistas, efetuavam uma missão inteiramente legítima. Tomavam parte em operações de salvamento de sobreviventes do aparêlho britânico abatido anteriormente, e que entre seus passageiros transportava cidadãos norte-americanos.

Era normal, precisou o presidente, que unidades norte-americanas efetuassem operações de salvamento enquanto houvesse esperança de se encontrar sobreviventes.

DEFESA DOS EE.UU.

O presidente referiu-se às informações segundo as quais a atitude dos Estados Unidos nos incidentes aéreos de Hainan causava certa preocupação aos aliados europeus, que acham que os Estados Unidos devem defender seus direitos quando se entregar a atividades legítimas.

Antes Eisenhower fizera um breve histórico dos incidentes aéreos das paragens da Ilha de Hainan, salientando que as unidades aéreas e navais norte-americanas empenhadas nas operações de salvamento não tinham recebido nenhuma ordem de ataque, mas instruções para se defenderem se fôssem atacadas.

PUBLICADAS AS NOTAS

WASHINGTON, 28 (AFP) — O Departamento de Estado tornou público ontem à noite, o texto das duas notas de protesto dirigidas ao Govêrno de Pequim, depois dos incidentes aéreos de Hainan.

Depois de ter pedido às autoridades comunistas chinesas que tomem imediatamente sanções contra todos os responsáveis pelos ataques "bárbaros" contra o avião britânico, o Departamento de Estado exige reparações pela morte dos três cidadãos americanos que se encontravam a bordo do quadrimotor britânico abatido por caças chineses.

O govêrno americano pede igualmente às autoridades chinesas que tomem medidas imediatas para prevenir a repetição de tais incidentes.

A propósito do segundo incidente, no qual dois caças chineses foram abatidos por aparelhos americanos, o Departamento de Estado declara que o mesmo ocorreu a 13 milhas das costas de Hainan, portanto, além do limite das águas territoriais chinesas".

As duas notas americanas foram entregues ao govêrno britânico para transmissão a Pequim.

HOG KONG, 28 (AFP) — Um dos passageiros sobreviventes do "Skymaster" britânico da Cathay Pacific Airlines derrubado na sexta-feira última ao largo de Hainan, Perry B. Cutburth, aviador civil norte-americano, chegou hoje a Hong Kong, com procedência de Saigon. Esse aviador espera obter das autoridades comunistas chinesas autorização para ir sozinho a Hainan, a fim de procurar um amigo desaparecido no acidente e que, acredita, poderia ter sido recolhido na ilha.

O sr. Cutburth, que encarregou a companhia Cathay Pacific de pedir aquela autorização, declarou aos jornalistas que julgava não ter quase possibilidades de obter essa autorização, mas que esperaria uma semana em Hong Kong. Acrescentou o aviador que ficara convencido, pelas informações que conseguira obter em Saigon e em Hong Kong, que poderiam ter sidor ecolhidos sobreviventes por habitantes de Hainan.

Dr. Chermont de Miranda

Exames: sangue, urina etc. Pré-operatórios — Diag. gravidez. Metabolismo basal. R. México, 164 — Tel.: 42-4986. Tabela especial para pessoas de pequenos recursos.

Discursa Syngman Rhee nos EE. UU.

WASHINGTON, 28 (AFP) — Num discurso que pronunciou, hoje, no Congresso dos Estados Unidos, o presidente Syngman Rhee declarou que "é preciso agir desde já, para fazer pender a balança das fôrças em detrimento dos comunistas.

GUERRA PELA LIBERDADE

Podemos agir no Extremo Oriente — continuou o presidente sul-coreano — O front coreano não passa de uma pequena parte da guerra que queremos ganhar, isto é a guerra pela Asia, a guerra pelo mundo, a guerra pela liberdade sôbre a Terra.

A vitória final do Mundo Livre é impensável se não pudermos trazer a China para o nosso campo, prosseguiu o sr. Rhee que, depois de ter salientado a importância das fôrças armadas da Coréia, acrescentou: "A Marinha e a Aviação norte-americanas seriam necessárias para garantir o êxito de um contra-ataque contra os comunistas chineses, mas nenhum soldado de infantaria norte-americano".

O presidente Rhee frisou que o exército sul-coreano é atualmente o mais forte exército do mundo livre na Asia e que conta hoje com "um milhão e meio de jovens que não pedem outra coisa senão lutar pela causa da liberdade humana, da sua honra e da sua nação".

O Presidente da Coréia do Sul declarou ainda que, "agora que a Conferência de Genebra sôbre a Coréia terminou sem resultados, como predisse, é normal declarar o fim do armistício".

COMENTÁRIO NA ONU

NAÇÕES UNIDAS, Nova York, 28 (AFP) — "Se o dr. Sygman Rhee tivesse querido prejudicar a causa de seu país nas Nações Unidas, não teria agido diferentemente" declara-se na ONU, depois de tomar conhecimento do discurso pronunciado pelo Presidente da Coréia do Sul, perante o Congresso Americano.

As Nações Unidas, que tinham vindo em socorro da Coréia do Sul para repelir a agressão, não podem, em caso algum, prestar-se agora a uma guerra que teria todos os característicos de uma agressão. Não sòmente não haveria maioria na ONU para solidarizar-se com a Coréia do Sul, se ela tomasse a iniciativa de recomeçar as operações militares, mas ainda haveria, sem dúvida, uma maioria para condenar a agressão declara-se ainda.

Por outro lado, manifesta-se certa inquietação, nos meios das Nações Unidas, quanto à exploração em tôrno das palavras do dr. Rhee, que poderá ser feita pelos membros comunistas ou neutros da ONU, quando a questão coreana, voltar a ser discutida perante a Assembléia, no próximo outono. De um modo geral, teme-se pela sorte da solução da questão coreana, depois do belicoso discurso do chefe da Coréia do Sul.

Envio de observadores a Tailândia

BANGKOK, 28 (AFP) — "O govêrno tailandês manterá o seu apêlo à Assembléia Geral das Nações Unidas para que envie uma equipe de observadores à Tailândia a fim de estudar a ameaça comunista no sudeste asiático", declarou o marechal Phibul Songgram, primeiro ministro tailandês, em entrevista concedida ao correspondente da agência "United Press of India", acrescentando: "Esse pedido será apresentado em setembro à Assembléia Geral".

Declarou ainda o marechal Songgram que o govêrno tailandês estudava atentamente a situação criada na Indo-China pelo cessar-fogo e continuava mantendo o sentimento de incerteza quanto às suas consequências.

Por outro lado o primeiro ministro salientou a excelência das relações entre a Tailândia e a India.

RAIOS X

DRS. VICTOR CORTES e RENATO CORTES

Exames radiológicos em residências

TOMOGRAFIAS

Diariamente das 9 às 11 e das 14 às 17 horas

Rua Araujo Pôrto Alegre, 70 — 9.º andar

TEL. 22-5330

MESTIERI

MOVEIS FINOS

RUA BARATA RIBEIRO 345

ABERTO ATE 22 HRS.

Otto John faz novas acusações à Alemanha Ocidental

BERLIM, 23 (AFP) — Mais um fato sensacional acaba de ocorrer no "caso da fuga ou rapto" do dr. Otto John, o Chefe da Segurança da Alemanha Ocidental que passou para a Alemanha Oriental ou comunista.

Otto John falou pela rádio da Berlim Oriental, pronunciando uma alocução, que durou três minutos.

CRÍTICA A ADENAUER

Disse o ex-chefe da Segurança Federal:

— "Considero como abaixo de minha dignidade responder às estúpidas acusações que me têm sido feitas na imprensa.

Se um homem político, tão experimentado como é o chanceler Bruning, declara que a política do Govêrno Federal está errada, é que a situação é grave.

A dependência que liga o chanceler federal Adenauer aos americanos, a ressurreição do nazismo nos levam diretamente a uma nova guerra. Digo isto apoiando-me na minha própria experiência. Não basta, já agora, dar advertências. E' preciso agir. Segui a voz de minha consciência".

DECLARAÇÃO OFICIAL

BONN, 28 (AFP) — Recusa-se o Ministério do Interior a confirmar ou desmentir a informação lançada por um jornal da manhã segundo a qual o dr. Otto John teria enviado duas cartas à sua mulher. Do exame desses documentos, assevera o jornal, ressalta que o antigo chefe do Serviço de Proteção da Constituição está na Berlim Oriental contra sua vontade. Afirma o Ministério que o estado atual do inquérito não permite assumir uma atitude a este respeito.

O dr. Walter Manzel, presidente da Comissão Parlamentar para Proteção da Constituição, reunida ontem, para examinar o caso Otto John recusou-se, igualmente, a emitir um parecer sôbre a existência das referidas cartas.

AFIRMAÇÕES "ABSURDAS"

Os meios governamentais de Bonn qualificam de "absurdas" as afirmações atribuídas a comunistas por uma agência estrangeira e segundo as quais o dr. Otto John teria levado para a Berlim Oriental "os segrêdos mais importantes" incluindo o plano do rearmamento. Lembra-se que o ministro do Interior, sr. Gerhard Schroeder afirmou anteontem, que o antigo chefe do Serviço de Proteção da Constituição não levara nenhum documento e que tinham sido encontrados, em seu gabinete e em sua residência, todos os "dossiers" relativos à sua atividade. O ministro desmentiu, nessa ocasião, que se tivessem realizado prisões de agentes ocidentais, na zona soviética, depois da chegada de John. Frisa-se, por outro lado, que o dr. John não tinha acesso aos documentos relativos ao rearmamento. Os meios aliados são igualmente de opinião que o dr. John não levou consigo peças comprometedoras.

NÃO MUDARÁ

BONN, 28 (AFP) — A nova declaração do dr. Otto John, feita à emissora de Berlim Oriental, não levará o Govêrno Federal a modificar o seu ponto de vista, tal como expôs na segunda-feira passada à imprensa, pelo ministro federal do Interior, declara-se esta tarde nos meios governamentais. Lembra-se, nesses meios, que o ministro tinha feito, no decurso da sua entrevista à imprensa, um paralelo entre o caso do dr. John e do cardeal Mindszenty. O vice-chanceler Franz Bluecher declarou esta tarde que a nova declaração do dr. John era apenas uma repetição do que a propaganda de leste repete desde semanas.

O inquérito sôbre o caso John prosseguiu hoje em Bonn. O ministro federal do Interior expôs aos ministros do Interior dos "Laender" os resultados do inquérito, na oportunidade da substituição provisória do dr. John à frente do serviço para a proteção da Constituição, pelo dr. Hans Jess.

DISCUTIDO NO GABINETE

O caso John foi igualmente discutido hoje pelos membros do govêrno de Bonn, numa sessão de gabinete presidida pelo vice-chanceler Franz Bluecher.

O policial sueco Harry Soedermann, que foi consultado pelas autoridades da Alemanha Ocidental quando da criação dos servidores centrais da polícia criminal federal, está, desde domingo, em Berlim Ocidental, onde investiga, a título privado, sôbre o desaparecimento do dr. Otto John, noticia hoje o jornal "Der Abend", sob licença americana.

O jornal declara que Soedermann conhece bem o dr. John e que, durante a última guerra, conheceu igualmente Ernest Sollweber, atualmente chefe da Segurança da Alemanha Oriental. Fêz prender este último, por atividade ilegal, na Suécia, mas recusou dar andamento a um pedido de extradição apresentado pelo Govêrno de Hitler.

Juventude Musical Brasileira

Embarcaram sábado, para São Paulo, jovens da Escola de Educação Física, a fim de participar do I Congresso Brasileiro das Juventudes Musicais, a ser realizado naquela cidade.

ANO XXVI — RIO DE JANEIRO, QUINTA-FEIRA, 29 DE JULHO DE 1954 — N. 7.994

Diario Carioca

☆ Fundador: J. E. DE MACEDO SOARES ☆

PESSOAL DE OBRAS FAZ APÊLO AOS DEPUTADOS



O sr. Luís Limonge de Freitas, secretário da União do Pessoal de Obras, de Campos, e companheiros, na redação do DIÁRIO CARIOCA

Pedem 'quorum' e a queda do veto ao abono de emergência

Os servidores do quadro de Obras da União dirigiram apêlo a todos os parlamentares no sentido de que rejeitem o veto do Presidente da República ao projeto 2.486-B, que lhes assegura o abono de emergência já concedido às demais categorias de funcionários públicos.

Encarece, no apêlo, o pessoal de Obras, o comparecimento à Câmara, de todos os deputados, a fim de garantir "quorum" para a apreciação do veto presidencial.

GOVÊRNO CONTRA O POVO

A carta-circular, com que os servidores de Obras se dirigem aos deputados, refere-se às sucessivas tentativa levadas a efeito com o propósito de incompatibilizar o Parlamento com o povo, através de acusações de que "O Parlamento é que impede o Presidente da República de atender aos interêsses do povo".

E acrescenta que essas acusações, felizmente, são logo desmoralizadas como acorreu recentemente quando o Presidente da República, "reafirmando seu desprêzo pelos 8/ mil servidores do quadro de obras em todo o Brasil, vetou o projeto 2.486-B, de autoria do deputado Fernando Ferrari, aprovado pela Câmara e Senado, projeto que os beneficiava com o abono de emergência.

Dois anos de luta

Concluem os humildes servidores de obras, por lembrar aos parlamentares que sua luta pelo abono vem desde dezembro de 52, época em que foram as demais categorias de funcionários favorecidas com a lei 1.765 (abono de emergência). E de então aos dias atuais, o custo de vida alcançou nível tal que todo o funcionalismo já se mobiliza em defesa de novo aumento de vencimentos.

Êsses fatos, acreditam, justificam o su apelo de repeição ao veto presidencial.

Estabilidade aos extranumerários

A União Metropolitana dos Servidores Públicos dirigiu telegrama ao Presidente da República, ontem, solicitando-lhe sanção no projeto de estabilidade dos extra-numerários.

O telegrama é assinado por toda a diretoria da UMSP.

Novos pedidos contra a Portaria 19

A Associação Nacional de Máquinas, Veículos, Acessórios e Peças enviou telegrama ao Presidente da República, ontem, pedindo a revogação da portaria 19, da Diretoria das Rendas Internas, que instituiu o impôsto de consumo sôbre ágios pagos pelos importadores.

Destaca a mensagem a inconstitucionalidade da portaria, de acôrdo com o disposto no art. 141, parágrafo 34, da Constituição.

Vários pareceres

Faz-se, ainda, menção a vários pareceres de juristas ilustres sôbre a ilegalidade do ato, figurando, entre êles, o nome do ministro Laudo Camargo.

Inspira-se o telegrama no despacho presidencial que aprovou parecer do DASP sôbre o assunto.

Posição difícil

Afirma o signatário da mensagem, o sr. Aurélio de Carvalho, que a cobrança do impôsto sôbre ágios coloca o Brasil em posição difícil ante compromissos assumidos com o Fundo Monetário Internacional, uma vez que toda importação deverá ser feita, sempre, à taxa do câmbio oficial acordado.

— Tratando-se de assunto de alta relevância — conclui o telegrama — e de imenso interêsse para as classes representadas pela AMVAP, já sensivelmente prejudicadas face às dificuldades impostas pelo pagamento de armazenagem de mercadorias acumuladas nos portos nacionais, respeitosamente encarecemos a Vossa Excelência a revogação do referido ato administrativo".

Mandado de segurança

Despachos de São Paulo informam que a Justiça concedeu o mandado de segurança impetrado por uma firma para evitar o recolhimento do impôsto de consumo (portaria 19) que, pela nova portaria, deveria incidir sôbre mercadoria importada. A mercadoria foi, imediatamente, desembaraçada na alfândega de Santos, não se computando, no cálculo do impôsto de consumo a que porventura estavam sujeitas, ágios e sobretaxas.

Canadá atinge alto grau de avanço em energia elétrica

— O Canadá é um dos paises que atingiram maior desenvolvimento no setor da energia elétrica — informou ao DIÁRIO CARIOCA o engenheiro A. W. Manby, da Ontário Hydro, membro da delegação canadense à Reunião Parcial do Congresso Mundial de Energia, ora em realização em Quitandinha.

— A par das novas usinas que surgem dia a dia — acrescentou — já estamos produzindo turbinas e geradores, o que deu um impulso irresistivel à captação da energia hidrelétrica em nosso país.

ESTATÍSTICA

Acompanhado de outros dois membros da delegação, os engenheiros I.K. Sexton, da Montreal Engineering Co. Ltd., e Osborne S. Mitchell, da Brazilian Traction (Toronto), proseguiu o sr. Manby:

— Para se ter idéia da produção de energia no Canadá, basta atentar para as estatísticas, indicativas de que a produtividade "per capita" em nosso país é igual ao desenvolvimento do KW-hora "per capita".

Niagara

— Estamos construindo agora — é o engenheiro Mitchell quem informa — a maior usina subterrânea do mundo, em Niágara, que terá capacidade para um milhão de KW, com 12 unidades de 100.000 HP cada uma e com capacidade para mais quatro semelhantes.

Produção exclusiva

O congressista canadense alude, em seguida, à construção de usinas hidrelétricas exclusivas para determinadas fábricas:

— Na indústria do alumínio, por exemplo, é tão grande a necessidade de energia elétrica, que esta já é incorporada como matéria-prima, dada a sua indispensabilidade. Com isso, registra-se frequentemente a construção de usina exclusiva para uma fábrica de alumínio. Mencione-se a Ktimat, cuja produção final será de 2.000.000 HP, dedicados exclusivamente à fabricação de alumínio.

Fabricação paralela

O delegado Sexton ressalta a grande importância da fabricação paralela à indústria de energia, isto é, a dos geradores e turbinas:

(Conclui na 2.ª página)

Deve o pessoal do IAPM ter direito a aumentos bienais

"Os funcionários do IAPM também devem ter o seu aumento de salário bienal, a exemplo dos Industriários. Não se justifica que somente êstes recebam biênios, e os demais Institutos, como o dos Marítimos, fiquem prejudicados", declarou ao D.C. ontem, o Presidente do Sindicato dos Radiotelegrafistas da Marinha Mercante, sr. Djalma Santos.

O Presidente do Sindicato dos Radiotelegrafistas, que é ex-funcionário do IAPM, anunciou ter enviado um telegrama ao Ministro do Trabalho solicitando o estudo da exposição de motivos do Presidente do IAPM, e de alguns relatórios jurídicos, que são favoráveis à aplicação do aumento salarial por biênio.

OS ESTATUTOS DOS FUNCIONÁRIOS

— "Segundo o Departamento Nacional da Previdência Social — prossegue o sr. Djalma Santos, — a Lei 1711 (Estatutos dos Funcionários Públicos) não permite tal procedimento, esquecendo porém o DNPS que os adicionais nada têm a ver com o acréscimo salarial bienal ou quinquenal. O processo chegou a ser arquivado".

"Estou certo, disse ainda o sr. Djalma Santos, que a comissão encarregada do novo regulamento geral para os institutos de previdência social incluirá, não só para o IAPM, como também para os outros institutos, o que é justo e equitativo".

O processo

"Para tanto, conclui o Presidente do Sindicato dos Radiotelegrafistas, o processo 272078/52, já se acha em estudo na comissão encarregada do assunto, esperando-se que o sr. Luís Araújo dê um parecer favorável aos biênios para todos os institutos de previdência".

Só na têrça dirá o Banco se concede meio milhão à PDF

Só na próxima terça-feira o Banco de Desenvolvimento Econômico resolverá se o empréstimo pretendido pela Prefeitura, de 500 milhões, para conclusão das obras da 3.ª Adutora do Quandu, será concedido ou não.

O assunto foi debatido, amplamente, na reunião desta semana do Conselho Deliberativo do estabelecimento, mas não se chegou a qualquer conclusão. Em nova reunião, na próxima terça-feira, esta será apresentada.

Teme-se um "não"

O empréstimo de 500 milhões de cruzeiros, seja com o Banco de Desenvolvimento Econômico ou com o Banco de Desenvolvimento Econômico ou com outra entidade qualquer, é de vital importância para a Prefeitura. Sem êsse dinheiro a 3.ª

(Conclui na 2.ª página)

Estatuto dos 'barnabés' da P.D.F.

Até amanhã deverão chegar à Câmara Municipal os trabalhos das Secretarias de Administração e de Finanças, bem como o parecer do Procurador Geral da Prefeitura, sôbre o Estatuto dos Funcionários Municipais.

De posse dêsses elementos, a subcomissão de vereadores instituida para a elaboração de novo projeto de Estatuto, estudará a questão, a fim de que na próxima semana possa a matéria voltar a ser debatida nas sessões noturnas.

A Secretaria de Administração dirá sôbre o número de funcionários a ser beneficiado pelo Estatuto; a Secretaria de Finanças sôbre as despesas que êsses benefícios causarão, e o Procurador sôbre a conveniência, ou não, de serem os mesmos incluídos no referido Estatuto.

SOLEDAD MARTINEZ, OLÉ!



Soledad Martinez, que na fotografia demonstra apenas as virtudes do seu sorriso, é também cantora internacional, encontrando-se atualmente em "tournée" pelo Brasil, a fim de mostrar o que é que música espanhola tem. Soledad Martinez, pessoalmente, tem uma coisa que se chama "salero", e promete mostrar isso aos cariocas daqui a dois meses, quando regressar da sua temporada no Norte

Cortes vultosos para obter equilíbrio no orçamento da PDF

Fazendo uma compressão nos créditos propostos pela Prefeitura, e na expectativa de um acréscimo arrecadativo dos impostos predial e do indústria e profissões, a Comissão de Finanças da Câmara Municipal pôde encontrar o equilíbrio para a proposta orçamentária municipal de 1955.

As reduções sugeridas foram as seguintes: 100 milhões de cruzeiros das subvenções; 400 milhões do Metrô; 200 milhões do morro de Santo Antônio; 200 milhões de urbanização de novos logradouros; um bilhão das secretarias de Educação e Saúde e 95 milhões do Ginásio de Basquete do Maracanã.

SALVAS AS GRANDES OBRAS

Dando maiores explicações do fato, o sr. Mourão Filho, presidente daquela Comissão, declarou, ontem, à nossa reportagem:

"Os cortes que fizemos na Proposta Orçamentária para 1955 em nada prejudicam os interêsses da população carioca e da cidade. Colocamos no Orçamento as verbas necessárias para um trabalho durante o ano, de acôrdo com a capacidade de realização e possibilidades financeiras da Prefeitura. Não adiantava manter no Orçamento verbas vultuosissimas, quando sua realização, quando seu gasto, excediam a capacidade municipal. Assim, ficou no Orçamento para 1955, apenas o que se pode executar".

Evitando os "mirins"

Continuou, o sr. Mourão Filho: "Já no ano passado tivemos o "mirim" que foi uma espécie de segundo orçamento da Prefeitura. Êste ano teremos outro. Êsses sub-orçamentos são o reajustamento da capacidade de realização municipal e suas possibilidades financeiras, com a realidade das coisas. Para evitá-los, fizemos a Proposta Orçamentária dentro dessa realidade".

Aumento de receita

Declarou, ainda, o Presidente da

(Conclui na 2ª página)

A NOVA GASOLINA AZUL



Estava com o guarda, mas foi agredido a tiros

No momento em que se dirigia para sua residência, em companhia de um guarda municipal seu vizinho, o desenhista Paulo Moreira Teixeira (28 anos, casado, residente na Rua Sete, n. 20, no Parque Proletário da Penha), foi agredido a tiros por um grupo de desordeiros, que fugiram depois do crime.

A vítima sofreu ferimentos penetrantes, no cotovêlo, na região renal e na região glútea esquerda, e foi internada no Hospital Getúlio Vargas, para onde havia sido removida.

A polícia do 21.º distrito foi cientificada do ocorrido, estando em diligências para identificar os agressôres e prendê-los.

Mantido preço do açúcar por enquanto

Pelo menos provisòriamente, o preço do açúcar será mantido em Cr$ 5,60, no varejo — eis o que decidiu, ontem, a COFAP, em reunião em que foram recusadas duas resoluções de aumento do produto baixadas pelo Instituto do Açúcar e do Álcool.

A decisão prevalecerá até que sejam adotadas medidas sugeridas por um plano técnico-financeiro que, por determinação do Presidente da República, deverá ser elaborado pelos Ministérios da Agricultura e Fazenda.

Tese vitoriosa

Após duas horas de debates, prevaleceu o ponto de vista da subcomissão nomeada pelo coronel Hélio Braga para tratar do assunto: A subcomissão, compos-

(Conclui na 2.ª página)

Usina flutuante da Light minorará a crise no E. do Rio

A Light ancorará a sua usina flutuante "Piraquê" junto ao pôrto de Niteroi, a fim de fornecer, através das linhas de 1.300 metros de extensão, 30 mil quilowats como refôrço à energia elétrica (precária) daquela cidade, São Gonçalo, Petrópolis e Magé.

Essa providência foi assentada ontem, durante uma reunião do gabinete do Ministro da Agricultura, a que compareceram o Governador do Estado do Rio, o general Pio Borges, Presidente do Conselho Nacional de Águas e Energia Elétrica, o sr. Valdemar de Carvalho, diretor da Divisão de Águas, além de vários representantes da Companhia Brasileira de Energia Elétrica.

AS DIFICULDADES

Segundo declarou o Governador do E. do Rio, as atuais dificuldades no abastecimento de energia elétrica foram agravadas com a redução da vasão do Rio Prêto, mas que encontrou boa vontade para a resolução do problema, por parte dos dirigentes da Light e da Cia. Brasileira de Energia Elétrica, bem como das autoridades federais.

Sem prejuizo para o Rio

Quanto ao general Pio Borges declarou que a usina Piraquê fornece presentemente ao sistema do Rio 25 mil kw, podendo produzir, em Niterói, 30 mil, o que permitirá a dispensa do suprimento de 12.500 kw feito pela Light ao sistema da Cia. Brasileira de Energia Elétrica, por intermédio da "conversora" do Rio da Cidade (Areal).

O general acrescentou êsse fornecimento a Niterói não prejudicará o Rio de Janeiro, de vez que, para esta capital, representa apenas dois por cento do seu abastecimento total, enquanto para a capital do Estado do Rio representará 70 por cento.

Usina em S. Paulo

Afirmou também o general Pio que a Usina Piratininga, em São Paulo, deverá entrar normalmente no sistema bandeirante, em princípio de agôsto, com 100.000 kw, o que poderá permitir uma diminuição no fornecimento feito atualmente pelo sistema Rio ao daquele Estado.

A moça virou rapaz

LAHORE, 28 (AFP) — Uma colegial de 15 anos de idade, senhorita Khalida Shafquat Jafri, acaba de mudar completamente de sexo sem ter sofrido intervenção cirúrgica importante. Essa moça, cujo pai é professor de psicologia, começou a notar a sua transformação em janeiro último e espera obter um novo certificado civil confirmando a sua qualidade de rapaz.

Vamos comprar (aos EE. UU.) doze navios para o Lóide

O Ministério da Viação vai promover a seleção, aquisição, recebimento e vinda para o Brasil dos 12 navios mercantes recentemente adquiridos aos Estados Unidos cuja negociação motivou uma lei do Congresso Americano recentemente sancionada pelo presidente Eisenhower.

O Presidente da República autorizou ontem o Ministério da Viação a agir nêsse sentido, em face das vantagens apontadas pelo ministro José Américo na transação, tais como a excelente construção, o uso médio de três anos, as condições de pagamento e a operação entre govêrnos, sem maiores ônus.

(Conclu. na 2.ª pág.)

'Rolleyflex' em ação

O sorriso de Fernanda, o olhar de Fernanda, os trejeitos de Fernanda são um prazer à vista de qualquer um. Fernanda, com tudo isso, abriu o concurso de "Miss Objetiva de 1954", como candidata da "Boite Beguin" e do Hotel Glória, no certame promovido pela Associação dos Repórteres Fotográficos do Rio de Janeiro. Não temos dúvidas: com êsses dotes físicos, as "rolleyflex" não falharão jamais...

Sindicatos aumentam os salários

Os industriais de produtos farmacêuticos desta capital concordaram em dar aumento de salários aos seus empregados, conforme entendimentos feitos anteriormente entre os representantes sindicais dos dois grupos.

O acôrdo foi firmado, ontem, sendo o elemento patronal representado pelos srs. Zulfo de Freitas Mallmann, e o de empregados pelo sr. Ari Campista, ambos acompanhados de outros membros das diretorias dos Sindicatos da classe.

As bases do acôrdo

São estas as bases do acôrdo assinado entre as duas partes:

(Conclui na 2ª página)

Convocação da Polícia Feminina

A diretoria do Curso de Polícia Feminina Auxiliar, sra. Angelina Ribeiro, convocou as alunas da primeira e segunda turmas a comparecerem amanhã, dia 30, às 20 horas, à Rua do Lavradio, 100, "Casa do Policial", tôdas uniformizadas.

Tipo de gasolina mais eficaz vai ser lançado

— "A gasolina "Esso Extra Fôrça Total" (com Vito-Motora) que a partir de hoje lançamos no mercado do Rio de Janeiro, não implicará em aumento de gastos de divisas, apesar do seu preço mais caro, pois com o novo tipo, uma carro (novo, principalmente), consegue andar 20 por cento mais do que com o tipo de combustível comum", disse-nos o sr. Carlos Nabuco de Araujo, diretor da Esso Standard do Brasil, Inc., ao ser lançado o novo tipo de gasolina daquela emprêsa.

— Com a "Esso Extra", não haverá mais batidas de pino e a compressão será aumentada dando mais fôrça ao carro, acrescentou o diretor da Esso Standard.

GASOLINA DE MAIOR OCTANAS

— O valor da gasolina — disse ainda o sr. Nabuco — é de 92 octanas e levando-se em conta a êsse fator, podemos considerar a "Esso Extra" como intermediária da gasolina comum e a de aviação.

— O Brasil é o primeiro país da América Latina a ter em seus pôstos de venda, gasolina dêste tipo, embora já se use em outros dezenove países do mundo, entre êles, os Estados Unidos, o Canadá, a Inglaterra, etc..

Não faltará a gasolina comum

O sr. Carlos Nabuco fez questão de frizar, que "não faltará gasolina comum em nenhum pôsto, e se esta faltar, a "Esso Extra" terá que ser vendida ao preço da comum. Assim evitaremos qualquer tentativa de fraude".

— Enquanto não se pintam as bombas de gasolina com a cor respectiva, a bomba que contiver gasolina "Esso Extra Fôrça Total" estará envolta em uma lona azul, da mesma côr que é a gasolina. A gasolina comum continuará a ter a sua bomba com a cor vermelha".

Melhor para os carros

— Noventa e cinco por cento dos carros que usam gasolina comum terão o seu índice de produtividade aumentado quando usarem o novo tipo de combustível. Posso adiantar que não chegará a 5% o número de autos que não sofrerão o menor efeito da nova gasolina.

E concluindo disse o sr. Carlos Nabuco de Araújo:

— O Prêço da gasolina "Premium" como também é chamada a "Esso Extra Fôrça Total" será de Cr$ 3,59, e acredito que nos primeiros dias, conseguiremos que 20% dos automobilistas comprem on osso produto. Depois disso a experiência de cada um dirá.

Teses do Congresso de Energia

O aproveitamento dos carvões pobres foi o tema dominante dos trabalhos de ontem da Reunião Parcial da Conferência Mundial de Energia, em Quitandinha, em vista principalmente do interêsse despertado pelo assunto nos delegados brasileiros.

Seguindo-se em importância, foi focalizada — no setor dos combustíveis líquidos — a técnica de exploração do xisto betuminoso, também de grande interêsse para a economia de nosso país.

O carvão

Durante as explanações do assunto "carvões pobres", foi lido o relatório do engenheiro Theodore Oniga, do Instituto Tecnológico Nacional, que sustenta a necessidade, não só nacional como mundial, de se incrementar a exploração do carvão de baixa ou média qualidade. Mostra-se também favorável à elaboração de

(Conclui na 2ª página)

Os ferroviários vão buscar, hoje, a resposta de Vargas

O Sindicato dos Ferroviários da Leopoldina ouvirá hoje, do Ministro do Trabalho, a resposta presidencial à sua pretensão de não ser incluido no salário mínimo da classe o abono de emergência.

Qualquer que seja o resultado desta entrevista, o sindicato realizará uma assembléia geral no próximo dia 30, ou para se regosijar pelo obtenção do que pleiteiam, ou — em caso de negativa — para adotar medidas tendentes a obrigar o Govêrno a reconsiderar o caso.

GREVE

Embora sejam dilatadas as esperanças dos ferroviários de que a resposta governamental que lhes será transmitida hoje pelo ministro Hugo de Faria seja favorável às suas reivindicações, já estão cogitando de ir à greve se tal não acontecer.

O seu pedido já foi transmitido ao Ministro da Viação, que lhes havia garantido a redação de uma exposição de motivos para ser entregue ao Presidente da República, solicitando fôsse excluido o abono de emergência do

(Conclui na 2ª página)

CONCLUSÕES DA 1.ª PÁGINA

Cortes vultosos...

Comissão de Finanças: "Isto com o aumento previsto dos Impostos Predial e de Indústrias e Profissões, calculados, ambos, em quase dois bilhões, deu como resultado o equilíbrio financeiro da Prefeitura que apresentará, até, um pequeno "superavit".

A maioria de acôrdo

A nossa reportagem ouviu, a respeito, o líder da maioria, sr. João Machado, que declarou o seguinte:

— Como vereador e como líder majoritário, estou de pleno acôrdo com o trabalho da Comissão de Finanças. Aqui no plenário, quando for oportuno, me baterei para que êle tenha, também, os votos da minoria e estou certo de que os meus colegas da oposição formarão conosco porque assim estarão trabalhando pelo bem da cidade e sagrados interêsses da população carioca".

Os ferroviários . . .

salário mínimo da classe. A resposta à exposição de motivos já devia ter sido transmitida há dias atrás, não o sendo apenas devido à ausência, na ocasião, do Ministro do Trabalho.

Canadá atinge . . .

— Cessada a necessidade de importação das turbinas e dos geradores, a produção canadense de energia passou a crescer magnìficamente, já nos sendo permitido hoje exportar aquêles produtos. As turbinas usadas na usina hidrelétrica do São Francisco, no Brasil, são de produção canadense.

Incremento

— Dentro em breve — prosseguiu o sr. Sexton — o Canadá poderá exportar para o Brasil muito maior número de geradores e turbinas, facilitando assim a obra de eletrificação dêste país.

— Os recursos hidrelétrico do Brasil, aliás — prosseguiu o congressista — são incomensuráveis. Ao plano de eletrificação, pode-se chegar por dois caminhos, ambos bastante acessíveis: a construção de barragens e o lançamento de cursos de rios, uns nos outros, aproveitando-se os constantes meandros que se verificam em quase todos os rios brasileiros. Êste último caminho é o que permite maior desenvolvimento, uma vez que, nesse ponto, os recursos brasileiros são formidáveis.

Diferença de progresso

— Evidentemente — prosseguiu mr. Sexton — o Canadá deve a sua situação privilegiada na produção mundial de energia, graças a um trabalho longo e constante nesse sentido, trabalho que acompanhou o desenvolvimento do país.

— No Brasil, entretanto — concluiu — êste progresso fêz-se e ainda é feito muito ràpidamente, de modo a que o desenvolvimento da produção de energia não seja suficiente para suprir a sua crescente necessidade. Existe porém, estamos informados, um plano de eletrificação que, executado à risca, dará ao Brasil, em 10 anos, a energia elétrica que requer para o seu progresso desembaraçado.

Mantido preço . . .

ta pelos srs. Carlos Marciano de Medeiros, Afonso Luís da Silva, Nilo Sevalho e Augusto Paranhos Fontenele, sustentou que o preço de 5,60 atende, perfeitamente, aos imediatos interêsses da agro-indústria açucareira e da bôlsa do consumidor.

Sindicatos . .

45% para os que vencem salários de Cr$ 2.000,00 até Cr$ .. 2.500,00; 35%, para os de Cr$ 2.501,00 até Cr$ 3.000,00, e de 30% para os de salários de Cr$ 3.001,00 em diante.

Teses do . . .

sistemas para essa exploração, variáveis de acôrdo com os fatores de ordem técnica, econômica e as condições locais. Essa política foi adotada no Brasil com a instituição da Comissão Executiva do Plano do Carvão Nacional.

Na parte referente ao xisto betaminoso, foi apresentado um trabalho que revela novos métodos para a extração e o refinamento do óleo.

Rios internacionais

A questão do aproveitamento internacional dos rios internacionais despertou também invulgar interêsses, em vista de serem inúmeros os países separados por rios que contém formidável potencial elétrico (Brasil — Argentina, EE.UU. — Canadá, México — EE.UU., Austria — Alemanha, etc.). O assunto, do maior interêsse, provocou a elaboração de teses por parte de numerosas delegações, razão por que, os debates sôbre o tema prosseguirão durante os trabalhos de hoje.

Vamos comprar...

PADRONIZAÇÃO

Além dessas vantagens, apontadas pelos relatórios do Banco Nacional do Desenvolvimento Econômico e pela Agência do Lóide Brasileiro em Nova York, o ministro José Américo destacou que essa compra atenderá à necessidade de padronização da frota mercante brasileira, uma vez que já se acham em tráfego 12 navios iguais aos recém-adquiridos. Isso importa também na economia de treinamento para as tripulações, uma vez que já existem perfeitamente adaptadas aos navios em uso. Assim, os novos navios entrarão em uso imediatamente após sua chegada ao Brasil.

Só na têrça . . .

obras concluídas nos prazos previstos. E sem essa conclusão a cidade padecerá a maior sêca de sua história, segundo vaticinam os próprios técnicos.

Nos meios políticos locais, entretanto, o empréstimo através do Banco de Desenvolvimento Econômico é tido como de difícil realização. Teme-se uma negativa por parte do estabelecimento, colocando o problema, de novo, na estaca zero.

Apêlo ao M. da Fazenda

O vereador Hugo Ramos Filho, presidente da Comissão de Águas da Câmara Municipal, e que está tratando do empréstimo junto àquele Banco tem, ainda, um último trunfo a lançar no jôgo: apelar para o Ministro da Fazenda, colocando diante do sr. Osvaldo Aranha o quadro que fatalmente a cidade viverá se a Adutora do Guandú não ficar pronta nos próximos 20 meses: sêca em todos os bairros, êxodo da população, mudança das unidades militares e fechamento das escolas, segundo já adiantou o vereador Cotrin Neto. O trabalho junto ao Ministro da Fazenda será iniciado imediatamente, pelo sr. Hugo Ramos Filho, caso não seja satisfatória a solução dada pelo Banco de Desenvolvimento Econômico no pedido do empréstimo.

Adutora do Guandú não terá suas

CONCESSÃO ÚNICA DO GOVÊRNO DA REPÚBLICA

LOTERIA FEDERAL DO BRASIL

Contrato celebrado com o Govêrno da União em 22 de Setembro de 1950 na conformidade do Decreto-Lei 6.259, de 10 de Fevereiro de 1944

377.ª EXTRAÇÃO — PRÊMIO MAIOR: **CR$ 3.000.000,00** — **PLANO "R"**

Lista da extração de QUARTA-FEIRA, 28 DE JULHO DE 1954

5.697 Prêmios

NESTA LISTA não figuram por extenso os números premiados pela terminação do último algarismo, mas figuram os premiados pelos finais duplos do 2.º ao 5.º prêmios

Os bilhetes são litografados em papel branco, tinta cinza, fundo azul, numeração preta na frente, com a inscrição: EXTRAÇÃO EM 28 DE JULHO DE 1954, às 14 horas

ATENCAO: VERIFIQUEM A TERMINACAO SIMPLES DE SEUS BILHETES

Premios CR$

0 — 35 - 600,00; 48 - 600,00; 64 - 600,00; 85 - 600,00; 135 - 600,00; 148 - 600,00; 164 - 600,00; 185 - 600,00; 235 - 600,00; 248 - 600,00; 264 - 600,00; 285 - 600,00; 335 - 600,00; 348 - 600,00; 364 - 600,00; 385 - 600,00; 430 - 1.000,00; 435 - 600,00; 448 - 600,00; 464 - 600,00; 485 - 600,00; 535 - 600,00; 548 - 600,00; 564 - 600,00; 585 - 600,00; 604 - 1.000,00; 635 - 600,00; 648 - 600,00; 664 - 600,00; 674 - 1.000,00; 685 - 600,00; 735 - 600,00; 748 - 600,00; 764 - 600,00; 785 - 600,00; 820 - 5.000,00; 835 - 600,00; 848 - 600,00; 864 - 600,00; **888 10.000,00 cruzeiros**; 885 - 600,00; 935 - 600,00; 948 - 600,00; 964 - 600,00; 985 - 600,00

1 — 1035 - 600,00; 1048 - 600,00; 1064 - 600,00; 1085 - 600,00; 1135 - 600,00; 1148 - 600,00; 1164 - 600,00; 1168 - 1.000,00; 1185 - 600,00; 1235 - 600,00; 1248 - 600,00; 1259 - 1.000,00; 1264 - 600,00; 1285 - 600,00; 1335 - 600,00; 1318 - 600,00; **1361 10.000,00 cruzeiros**; 1361 - 600,00; 1385 - 600,00; 1435 - 600,00; 1448 - 600,00; 1464 - 600,00; 1485 - 600,00; 1535 - 600,00; 1548 - 600,00; 1564 - 600,00; 1503 - 1.000,00; 1585 - 600,00; 1604 - 1.000,00; 1635 - 600,00; 1648 - 600,00; 1664 - 600,00; 1685 - 600,00; 1692 - 5.000,00; 1702 - 1.000,00; 1726 - 1.000,00; 1754 - 1.000,00; 1735 - 600,00; 1748 - 600,00; 1764 - 600,00; 1785 - 600,00; 1835 - 600,00; 1848 - 600,00; 1864 - 600,00; **1879 10.000,00 cruzeiros**; 1885 - 600,00; 1935 - 600,00; 1948 - 600,00; 1964 - 600,00; 1985 - 600,00

2 — 2015 - 5.000,00; 2035 - 600,00; 2018 - 1.000,00; 2048 - 600,00; 2061 - 600,00; 2076 - 1.000,00; 2085 - 600,00; 2112 - 1.000,00; 2135 - 600,00; 2148 - 600,00; 2161 - 600,00; 2185 - 600,00; 2235 - 600,00; 2248 - 600,00; 2261 - 600,00; 2282 - 1.000,00; 2285 - 600,00; 2335 - 600,00; 2348 - 600,00; 2356 - 1.000,00; 2364 - 600,00; 2385 - 600,00; 2435 - 600,00; 2448 - 600,00; **2463 10.000,00 cruzeiros**; 2461 - 600,00; 2485 - 600,00; 2535 - 600,00; 2548 - 600,00; **2561 10.000,00 cruzeiros**; 2564 - 600,00; 2585 - 600,00; **2625 10.000,00 cruzeiros**; 2635 - 600,00; 2648 - 600,00; 2659 - 1.000,00; 2664 - 600,00; 2685 - 600,00; 2718 - 1.000,00; 2735 - 600,00; 2748 - 600,00; 2749 - 1.000,00; 2764 - 600,00; 2785 - 600,00; 2835 - 600,00; 2848 - 600,00; 2864 - 600,00; 2885 - 600,00; 2935 - 600,00; 2948 - 600,00; 2964 - 600,00; 2985 - 600,00; 2993 - 1.000,00

3 — 3029 - 1.000,00; 3035 - 600,00; 3048 - 600,00; 3064 - 600,00; 3085 - 600,00; 3097 - 1.000,00; 3135 - 600,00; 3136 - 1.000,00; 3148 - 600,00; 3164 - 600,00; 3185 - 600,00; 3224 - 1.000,00; 3235 - 600,00; 3248 - 600,00; 3264 - 600,00; 3285 - 600,00; 3335 - 600,00; 3348 - 600,00; 3350 - 1.000,00; 3364 - 600,00; 3381 - 1.000,00; 3385 - 600,00; 3435 - 600,00; 3448 - 600,00; 3454 - 1.000,00; 3464 - 600,00; **3485 200.000,00 cruzeiros S. Paulo**; 3485 - 600,00; 3535 - 600,00; 3548 - 600,00; 3564 - 600,00; 3585 - 600,00; 3635 - 600,00; 3642 - 5.000,00; 3648 - 600,00; 3664 - 600,00; 3685 - 600,00; 3735 - 600,00; 3748 - 600,00; 3764 - 600,00; 3777 - 1.000,00; 3785 - 600,00; 3835 - 600,00; 3848 - 600,00; 3864 - 600,00; 3885 - 600,00; 3935 - 600,00; 3948 - 600,00; 3964 - 600,00; 3985 - 600,00

4 — 4035 - 600,00; 4047 - 1.000,00; 4048 - 600,00; 4064 - 600,00; 4085 - 600,00; 4135 - 600,00; 4148 - 600,00; 4164 - 600,00; 4185 - 600,00; 4235 - 600,00; 4248 - 600,00; 4264 - 600,00; 4285 - 600,00; 4289 - 1.000,00; 4335 - 600,00; 4348 - 600,00; 4361 - 600,00; 4385 - 600,00; 4422 - 1.000,00; 4435 - 600,00; 4448 - 600,00; 4461 - 600,00; 4467 - 1.000,00; 4485 - 600,00; 4535 - 600,00; 4548 - 600,00; 4561 - 600,00; 4585 - 600,00; 4621 - 1.000,00; 4635 - 600,00; 4648 - 600,00; 4664 - 600,00; 4685 - 600,00; 4735 - 600,00; 4748 - 600,00; 4764 - 600,00; 4785 - 600,00; 4790 - 1.000,00; 4805 - 1.000,00; 4835 - 600,00; 4848 - 600,00; 4864 - 600,00; 4885 - 600,00; 4903 - 1.000,00; 4935 - 600,00; 4948 - 600,00; 4964 - 600,00; 4985 - 600,00

5 — 5035 - 600,00; 5048 - 600,00; 5064 - 1.000,00; 5064 - 600,00; 5085 - 600,00; 5135 - 600,00; 5148 - 600,00; 5164 - 600,00; 5185 - 600,00; 5235 - 600,00; 5248 - 600,00; 5252 - 1.000,00; 5264 - 600,00; 5285 - 600,00; 5335 - 600,00; 5348 - 600,00; 5361 - 600,00; 5385 - 600,00; 5391 - 5.000,00; 5435 - 600,00; 5448 - 600,00; 5461 - 600,00; 5485 - 600,00; 5490 - 1.000,00; 5535 - 600,00; 5548 - 600,00; 5561 - 600,00; 5585 - 600,00; 5635 - 600,00; 5648 - 600,00; 5661 - 600,00; 5685 - 1.000,00; 5735 - 600,00; 5748 - 600,00; 5764 - 600,00; 5767 - 1.000,00; 5785 - 600,00; 5835 - 600,00; 5848 - 600,00; 5864 - 600,00; 5885 - 600,00; 5903 - 1.000,00; **5919 10.000,00 cruzeiros**; 5935 - 600,00; 5918 - 600,00; 5958 - 1.000,00; 5964 - 600,00; 5985 - 600,00

6 — 6035 - 600,00; 6048 - 600,00; 6064 - 600,00; 6085 - 600,00; 6135 - 600,00; 6148 - 600,00; 6161 - 600,00; 6185 - 600,00; 6198 - 1.000,00; 6222 - 1.000,00; 6235 - 600,00; 6218 - 600,00; 6249 - 1.000,00; 6264 - 600,00; 6285 - 600,00; 6335 - 600,00; 6318 - 600,00; 6364 - 600,00; 6385 - 600,00; 6435 - 600,00; 6448 - 600,00; 6464 - 600,00; 6485 - 600,00; 6535 - 600,00; 6548 - 600,00; 6564 - 600,00; 6585 - 600,00; 6630 - 1.000,00; 6635 - 600,00; 6648 - 600,00; 6664 - 600,00; 6685 - 600,00; 6697 - 1.000,00; 6735 - 600,00; 6748 - 600,00; 6764 - 600,00; 6785 - 600,00; 6835 - 600,00; 6848 - 600,00; 6864 - 600,00; 6877 - 1.000,00; 6885 - 600,00; 6897 - 1.000,00; 6935 - 600,00; 6948 - 600,00; 6964 - 600,00; 6985 - 600,00

7 — 7035 - 600,00; 7048 - 600,00; 7064 - 600,00; 7085 - 600,00; 7135 - 600,00; 7148 - 600,00; 7164 - 600,00; 7185 - 600,00; 7235 - 600,00; 7248 - 600,00; 7264 - 600,00; 7285 - 600,00; 7317 - 1.000,00; 7335 - 600,00; 7348 - 600,00; 7364 - 600,00; 7385 - 600,00; 7435 - 600,00; 7448 - 600,00; 7464 - 600,00; 7485 - 600,00; 7512 - 1.000,00; 7535 - 600,00; 7548 - 600,00; 7564 - 600,00; 7585 - 600,00; 7609 - 1.000,00; 7635 - 600,00; 7648 - 600,00; 7664 - 600,00; 7685 - 600,00; 7735 - 600,00; 7748 - 600,00; 7764 - 600,00; 7785 - 600,00; 7835 - 600,00; 7848 - 600,00; 7864 - 600,00; 7885 - 600,00; 7935 - 600,00; 7943 - 1.000,00; 7948 - 600,00; 7964 - 600,00; 7985 - 600,00

8 — 8012 - 5.000,00; 8035 - 1.000,00; 8035 - 600,00; 8048 - 600,00; 8064 - 600,00; 8072 - 1.000,00; 8085 - 600,00; 8135 - 600,00; 8148 - 600,00; 8164 - 600,00; 8185 - 600,00; 8198 - 5.000,00; 8235 - 600,00; 8248 - 600,00; 8264 - 600,00; 8285 - 600,00; 8335 - 600,00; 8348 - 600,00; 8364 - 600,00; 8385 - 600,00; 8387 - 1.000,00; 8435 - 600,00; 8442 - 1.000,00; 8448 - 600,00; 8464 - 600,00; 8485 - 600,00; 8535 - 600,00; 8548 - 600,00; 8564 - 600,00; 8572 - 1.000,00; 8580 - 1.000,00; 8585 - 600,00; 8635 - 600,00; 8648 - 600,00; 8664 - 600,00; 8685 - 600,00; 8707 - 1.000,00; 8724 - 1.000,00; **8733 10.000,00 cruzeiros**; **8734 10.000,00 cruzeiros**; 8735 - 600,00; 8748 - 600,00; 8764 - 600,00; 8785 - 600,00; 8801 - 1.000,00; 8832 - 1.000,00; 8835 - 600,00; 8848 - 600,00; 8864 - 600,00; 8885 - 600,00; 8905 - 1.000,00; 8935 - 600,00; 8948 - 600,00; 8958 - 5.000,00; 8964 - 600,00; 8985 - 600,00

9 — 9020 - 1.000,00; 9035 - 600,00; 9045 - 1.000,00; 9048 - 600,00; 9064 - 600,00; 9085 - 600,00; 9089 - 1.000,00; 9135 - 600,00; 9148 - 600,00; 9164 - 600,00; 9185 - 600,00; 9235 - 600,00; 9248 - 600,00; 9264 - 600,00; 9285 - 600,00; 9286 - 1.000,00; 9290 - 1.000,00; 9335 - 600,00; 9348 - 600,00; 9364 - 600,00; 9385 - 600,00; 9435 - 600,00; 9448 - 600,00; 9464 - 600,00; 9485 - 600,00; 9536 - 1.000,00; 9535 - 600,00; 9548 - 600,00; 9564 - 600,00; 9582 - 1.000,00; 9585 - 600,00; 9635 - 600,00; 9648 - 600,00; 9664 - 600,00; 9685 - 600,00; 9735 - 600,00; 9748 - 600,00; 9764 - 600,00; 9785 - 600,00; 9835 - 600,00; 9848 - 600,00; 9864 - 600,00; 9866 - 1.000,00; 9885 - 600,00; 9935 - 600,00; 9948 - 600,00; 9964 - 600,00; 9985 - 600,00

10 — 10035 - 600,00; 10048 - 600,00; 10064 - 600,00; 10085 - 600,00; 10135 - 600,00; 10148 - 600,00; 10161 - 1.000,00; 10164 - 600,00; 10185 - 600,00; 10224 - 1.000,00; 10235 - 600,00; 10248 - 600,00; 10264 - 600,00; 10285 - 600,00; 10335 - 600,00; 10348 - 600,00; 10360 - 1.000,00; 10364 - 600,00; 10385 - 600,00; 10397 - 1.000,00; 10429 - 1.000,00; 10435 - 600,00; 10448 - 600,00; 10464 - 600,00; 10471 - 1.000,00; 10476 - 1.000,00; 10485 - 600,00; 10535 - 600,00; 10548 - 1.000,00; 10548 - 600,00; 10564 - 600,00; 10585 - 600,00; 10635 - 600,00; 10648 - 600,00; 10662 - 1.000,00; 10664 - 600,00; 10685 - 600,00; 10724 - 1.000,00; 10735 - 600,00; 10748 - 600,00; 10761 - 600,00; 10785 - 600,00; 10796 - 5.000,00; 10835 - 600,00; 10848 - 600,00; 10864 - 600,00; 10874 - 1.000,00; 10885 - 600,00; 10935 - 600,00; 10948 - 600,00; 10964 - 600,00; 10968 - 1.000,00; 10985 - 600,00

11 — 11035 - 600,00; 11048 - 600,00; 11064 - 600,00; 11085 - 600,00; 11130 - 1.000,00; 11135 - 600,00; 11148 - 600,00; 11164 - 600,00; 11174 - 5.000,00; 11185 - 600,00; 11235 - 600,00; 11248 - 600,00; 11264 - 600,00; 11285 - 600,00; 11335 - 600,00; 11348 - 600,00; 11361 - 600,00; 11385 - 600,00; 11435 - 600,00; 11448 - 600,00; 11461 - 600,00; 11467 - 1.000,00; 11485 - 600,00; 11525 - 1.000,00; **11526 10.000,00 cruzeiros**; 11533 - 1.000,00; 11535 - 600,00; 11548 - 600,00; 11550 - 1.000,00; 11564 - 600,00; 11579 - 1.000,00; **11585 10.000,00 cruzeiros**; 11585 - 600,00; 11635 - 600,00; 11648 - 600,00; 11664 - 600,00; 11685 - 600,00; 11735 - 600,00; 11748 - 600,00; 11764 - 600,00; 11785 - 600,00; 11835 - 600,00; 11848 - 600,00; 11864 - 600,00; 11885 - 600,00; 11935 - 600,00; 11948 - 5.000,00; 11948 - 600,00; 11964 - 600,00; 11985 - 600,00

12 — 12035 - 600,00; 12048 - 600,00; 12064 - 600,00; 12085 - 600,00; 12135 - 600,00; 12148 - 600,00; 12164 - 600,00; 12185 - 600,00; 12235 - 600,00; 12243 - 1.000,00; 12248 - 600,00; 12261 - 600,00; 12266 - 5.000,00; 12285 - 600,00; 12297 - 1.000,00; 12335 - 600,00; 12348 - 600,00; 12364 - 600,00; 12385 - 600,00; 12435 - 600,00; 12448 - 600,00; 12464 - 600,00; 12485 - 600,00; 12535 - 600,00; 12548 - 600,00; 12564 - 600,00; 12585 - 600,00; 12635 - 600,00; 12648 - 600,00; 12664 - 600,00; 12685 - 600,00; 12726 - 1.000,00; 12735 - 600,00; 12748 - 600,00; 12764 - 600,00; 12769 - 1.000,00; 12785 - 600,00; 12813 - 5.000,00; 12831 - 1.000,00; 12835 - 600,00; 12848 - 600,00; 12849 - 1.000,00; 12864 - 600,00; 12885 - 600,00; 12935 - 600,00; 12948 - 600,00; 12964 - 600,00; 12985 - 600,00

13 — 13035 - 600,00; 13048 - 600,00; 13064 - 600,00; 13085 - 600,00; 13135 - 600,00; 13148 - 600,00; 13164 - 600,00; 13185 - 600,00; 13235 - 600,00; 13248 - 600,00; 13264 - 600,00; 13275 - 1.000,00; 13285 - 600,00; 13292 - 1.000,00; **13311 10.000,00 cruzeiros**; 13323 - 5.000,00; 13335 - 600,00; 13348 - 600,00; 13364 - 600,00; 13385 - 600,00; 13435 - 600,00; 13448 - 600,00; 13458 - 1.000,00; 13459 - 5.000,00; 13461 - 600,00; 13485 - 600,00; 13535 - 600,00; 13548 - 600,00; 13561 - 600,00; 13585 - 600,00; **13630 10.000,00 cruzeiros**; 13635 - 600,00; 13648 - 600,00; **13657 10.000,00 cruzeiros**; 13664 - 600,00; 13685 - 600,00; **13703 20.000,00 cruzeiros**; 13725 - 1.000,00; 13735 - 600,00; 13737 - 1.000,00; 13748 - 600,00; 13764 - 600,00; 13785 - 600,00; 13827 - 5.000,00; 13835 - 600,00; 13848 - 600,00; 13849 - 1.000,00; 13861 - 600,00; 13885 - 600,00; 13922 - 1.000,00; 13935 - 600,00; 13948 - 600,00; 13960 - 1.000,00; 13961 - 600,00; 13985 - 600,00

14 — 14035 - 600,00; 14048 - 600,00; 14064 - 600,00; 14085 - 600,00; 14135 - 600,00; 14148 - 600,00; 14164 - 600,00; 14185 - 600,00; 14235 - 600,00; 14248 - 600,00; 14264 - 600,00; 14285 - 600,00; 14308 - 1.000,00; 14335 - 600,00; 14348 - 600,00; 14364 - 600,00; 14385 - 600,00; 14435 - 600,00; 14448 - 600,00; 14464 - 600,00; 14485 - 600,00; 14535 - 600,00; 14548 - 600,00; 14564 - 600,00; 14585 - 600,00; 14618 - 1.000,00; 14635 - 600,00; 14648 - 600,00; 14661 - 600,00; 14685 - 600,00; 14735 - 600,00; 14748 - 600,00; 14761 - 600,00; 14773 - 1.000,00; 14785 - 600,00; 14835 - 600,00; 14848 - 600,00; 14864 - 600,00; 14885 - 600,00; 14898 - 1.000,00; 14935 - 600,00; 14948 - 600,00; 14964 - 600,00; 14983 - 1.000,00; 14985 - 600,00

15 — 15035 - 600,00; 15048 - 600,00; 15064 - 600,00; 15074 - 1.000,00; 15085 - 600,00; 15130 - 1.000,00; 15135 - 600,00; 15148 - 600,00; 15164 - 600,00; 15185 - 600,00; 15217 - 1.000,00; 15235 - 600,00; 15248 - 600,00; 15264 - 600,00; 15285 - 600,00; 15335 - 600,00; 15348 - 600,00; **15364 20.000,00 cruzeiros**; 15364 - 600,00; 15385 - 600,00; 15435 - 600,00; 15448 - 600,00; 15454 - 1.000,00; 15464 - 600,00; 15485 - 600,00; 15513 - 1.000,00; 15535 - 600,00; 15544 - 1.000,00; 15548 - 600,00; 15564 - 600,00; 15585 - 600,00; 15589 - 1.000,00; 15635 - 600,00; 15648 - 600,00; 15651 - 1.000,00; 15661 - 600,00; 15685 - 600,00; 15701 - 5.000,00; 15735 - 600,00; 15736 - 1.000,00; 15748 - 600,00; 15764 - 600,00; **15774 10.000,00 cruzeiros**; 15785 - 600,00; 15835 - 600,00; 15848 - 600,00; 15864 - 600,00; 15885 - 600,00; 15887 - 1.000,00; 15880 - 1.000,00; 15935 - 600,00; 15948 - 600,00; 15964 - 600,00; 15966 - 5.000,00; 15985 - 600,00

16 — 16035 - 600,00; 16048 - 600,00; 16061 - 600,00; 16085 - 600,00; 16135 - 600,00; 16148 - 600,00; **16160 10.000,00 cruzeiros**; 16164 - 600,00; 16185 - 600,00; 16194 - 5.000,00; 16235 - 600,00; 16248 - 600,00; 16264 - 600,00; 16285 - 600,00; 16335 - 600,00; 16348 - 600,00; 16364 - 600,00; 16385 - 600,00; 16398 - 1.000,00; 16435 - 600,00; 16448 - 600,00; 16464 - 600,00; 16485 - 600,00; 16535 - 600,00; 16548 - 600,00; 16564 - 600,00; 16585 - 600,00; 16635 - 600,00; 16648 - 600,00; 16664 - 600,00; 16685 - 600,00; **16703 10.000,00 cruzeiros**; 16735 - 600,00; 16748 - 600,00; 16755 - 1.000,00; 16761 - 600,00; 16785 - 600,00; 16835 - 600,00; 16848 - 600,00; 16864 - 600,00; 16885 - 600,00; 16935 - 600,00; 16948 - 600,00; 16964 - 600,00; 16985 - 600,00

17 — 17035 - 600,00; 17048 - 600,00; 17064 - 600,00; 17085 - 600,00; 17119 - 1.000,00; 17135 - 600,00; 17148 - 600,00; 17164 - 600,00; 17185 - 600,00; 17229 - 1.000,00; 17235 - 600,00; 17248 - 600,00; 17264 - 600,00; 17277 - 1.000,00; 17285 - 600,00; **17291 10.000,00 cruzeiros**; 17335 - 600,00; 17348 - 600,00; 17364 - 600,00; 17385 - 600,00; 17435 - 600,00; 17448 - 600,00; 17464 - 600,00; 17475 - 1.000,00; 17485 - 600,00; 17535 - 600,00; 17548 - 600,00; 17564 - 600,00; 17585 - 600,00; 17635 - 600,00; 17648 - 600,00; 17664 - 600,00; 17685 - 600,00; **17730 Aproximação 75.000,00 cruzeiros**; **17731 3.000.000,00 de Cruzeiros CUIABÁ**; **17732 Aproximação 75.000,00 cruzeiros**; 17735 - 600,00; 17748 - 600,00; 17761 - 600,00; 17785 - 600,00; 17835 - 600,00; 17848 - 600,00; 17861 - 600,00; 17885 - 600,00; 17900 - 1.000,00; 17935 - 600,00; 17948 - 600,00; 17964 - 600,00; 17965 - 1.000,00; 17985 - 600,00; 17988 - 1.000,00

18 — 18035 - 600,00; 18048 - 600,00; 18064 - 600,00; 18085 - 600,00; 18093 - 1.000,00; 18135 - 600,00; 18148 - 600,00; 18164 - 600,00; 18165 - 1.000,00; 18173 - 1.000,00; 18185 - 600,00; 18235 - 600,00; 18248 - 600,00; 18264 - 600,00; 18285 - 600,00; 18335 - 600,00; 18348 - 600,00; 18364 - 600,00; 18385 - 600,00; 18435 - 600,00; 18448 - 600,00; 18464 - 600,00; 18485 - 600,00; 18517 - 1.000,00; 18535 - 600,00; 18548 - 600,00; 18564 - 600,00; 18585 - 600,00; 18635 - 600,00; 18648 - 600,00; 18654 - 1.000,00; 18664 - 600,00; 18685 - 600,00; 18735 - 600,00; 18748 - 600,00; 18764 - 600,00; 18785 - 600,00; 18835 - 600,00; 18848 - 600,00; 18864 - 600,00; 18885 - 600,00; 18935 - 600,00; 18948 - 600,00; 18964 - 600,00; 18985 - 600,00

19 — 19035 - 600,00; 19048 - 600,00; 19064 - 600,00; 19085 - 600,00; 19089 - 5.000,00; 19135 - 600,00; 19148 - 600,00; 19164 - 600,00; 19185 - 600,00; 19235 - 600,00; 19248 - 600,00; 19264 - 600,00; 19285 - 600,00; 19335 - 600,00; 19348 - 600,00; 19364 - 600,00; 19372 - 1.000,00; 19385 - 600,00; 19421 - 1.000,00; 19435 - 600,00; 19448 - 600,00; 19464 - 600,00; 19485 - 600,00; 19535 - 600,00; 19548 - 600,00; 19559 - 1.000,00; 19564 - 600,00; 19585 - 600,00; 19635 - 600,00; 19648 - 600,00; 19664 - 600,00; 19677 - 1.000,00; 19685 - 600,00; 19696 - 1.000,00; 19726 - 5.000,00; 19735 - 600,00; 19748 - 600,00; 19764 - 600,00; 19785 - 600,00; 19835 - 600,00; 19848 - 600,00; 19864 - 600,00; 19885 - 600,00; 19935 - 600,00; 19948 - 600,00; 19964 - 600,00; 19985 - 600,00

20 — 20035 - 600,00; 20048 - 600,00; 20064 - 600,00; 20071 - 1.000,00; 20085 - 600,00; 20106 - 1.000,00; 20135 - 600,00; 20148 - 600,00; 20164 - 600,00; 20185 - 600,00; **20202 10.000,00 cruzeiros**; 20235 - 600,00; 20242 - 1.000,00; 20248 - 600,00; 20264 - 600,00; 20285 - 600,00; 20335 - 600,00; 20348 - 600,00; 20364 - 600,00; 20385 - 600,00; 20435 - 600,00; 20448 - 600,00; 20464 - 600,00; 20485 - 600,00; 20535 - 600,00; 20548 - 600,00; 20561 - 600,00; 20585 - 600,00; 20626 - 1.000,00; 20635 - 600,00; 20648 - 600,00; 20664 - 600,00; 20685 - 600,00; 20706 - 1.000,00; 20735 - 600,00; 20748 - 600,00; 20764 - 600,00; 20785 - 600,00; 20820 - 1.000,00; 20835 - 600,00; 20848 - 600,00; 20864 - 600,00; 20868 - 1.000,00; 20885 - 600,00; 20935 - 600,00; 20948 - 600,00; 20955 - 1.000,00; 20964 - 600,00; 20985 - 600,00; 20999 - 1.000,00

21 — 21001 - 1.000,00; 21035 - 600,00; 21048 - 600,00; 21064 - 600,00; 21085 - 600,00; 21135 - 600,00; 21148 - 600,00; 21164 - 600,00; 21185 - 600,00; 21235 - 600,00; 21248 - 600,00; **21264 100.000,00 cruzeiros SÃO PAULO**; 21264 - 600,00; 21285 - 600,00; 21335 - 600,00; 21348 - 600,00; 21364 - 600,00; 21385 - 600,00; 21435 - 600,00; 21448 - 600,00; 21461 - 600,00; 21485 - 600,00; 21500 - 1.000,00; 21535 - 600,00; 21548 - 600,00; 21564 - 600,00; 21585 - 600,00; 21635 - 600,00; 21648 - 600,00; 21664 - 600,00; 21665 - 1.000,00; 21685 - 600,00; 21735 - 600,00; 21748 - 600,00; 21764 - 600,00; 21785 - 600,00; 21794 - 5.000,00; 21835 - 600,00; 21848 - 600,00; 21864 - 600,00; 21885 - 600,00; 21935 - 600,00; 21948 - 600,00; 21964 - 600,00; 21977 - 1.000,00; 21985 - 600,00; 21990 - 1.000,00

22 — 22007 - 1.000,00; 22035 - 600,00; 22048 - 600,00; 22064 - 600,00; 22085 - 600,00; 22135 - 600,00; 22148 - 600,00; 22160 - 5.000,00; 22164 - 600,00; 22185 - 600,00; 22235 - 600,00; 22248 - 600,00; 22264 - 600,00; 22285 - 600,00; 22335 - 600,00; 22348 - 600,00; 22364 - 600,00; 22385 - 600,00; 22435 - 600,00; 22448 - 600,00; 22464 - 600,00; 22485 - 600,00; 22508 - 1.000,00; 22535 - 600,00; 22548 - 600,00; 22564 - 600,00; 22586 - 1.000,00; 22585 - 600,00; 22618 - 1.000,00; **22635 1.000.000,00 de Cruzeiros SÃO PAULO**; 22635 - 600,00; 22648 - 600,00; 22664 - 600,00; 22678 - 1.000,00; 22685 - 600,00; 22735 - 600,00; 22748 - 600,00; 22764 - 600,00; 22785 - 600,00; 22831 - 1.000,00; 22835 - 600,00; 22836 - 1.000,00; 22848 - 600,00; 22864 - 600,00; 22885 - 600,00; 22935 - 600,00; 22948 - 600,00; 22964 - 600,00; 22985 - 600,00

23 — 23035 - 600,00; 23048 - 600,00; 23064 - 600,00; 23085 - 600,00; 23135 - 600,00; 23148 - 600,00; 23164 - 600,00; 23185 - 600,00; 23230 - 1.000,00; 23235 - 600,00; 23248 - 600,00; 23264 - 600,00; 23285 - 600,00; 23335 - 600,00; 23348 - 600,00; 23364 - 600,00; 23385 - 600,00; 23435 - 600,00; 23448 - 600,00; 23456 - 1.000,00; 23464 - 600,00; 23472 - 1.000,00; 23485 - 600,00; 23514 - 1.000,00; 23535 - 600,00; 23548 - 600,00; 23564 - 600,00; 23586 - 600,00; 23635 - 600,00; **23648 400.000,00 cruzeiros Belo Horizonte**; 23664 - 600,00; 23685 - 600,00; 23735 - 600,00; 23748 - 600,00; 23764 - 600,00; 23785 - 600,00; 23828 - 1.000,00; 23835 - 600,00; 23848 - 600,00; 23864 - 600,00; 23885 - 600,00; 23898 - 1.000,00; 23935 - 600,00; 23948 - 600,00; 23964 - 600,00; 23985 - 600,00

24 — 24035 - 600,00; 24048 - 600,00; 24064 - 600,00; 24070 - 1.000,00; 24085 - 600,00; 24135 - 600,00; 24146 - 1.000,00; 24148 - 600,00; 24164 - 600,00; 24185 - 600,00; 24215 - 1.000,00; 24221 - 1.000,00; 24235 - 600,00; 24248 - 600,00; 24264 - 600,00; 24285 - 600,00; 24289 - 1.000,00; 24335 - 600,00; 24348 - 600,00; 24364 - 600,00; 24385 - 600,00; 24404 - 1.000,00; 24435 - 600,00; 24448 - 600,00; 24464 - 600,00; 24485 - 600,00; 24535 - 600,00; 24548 - 600,00; 24564 - 600,00; 24585 - 600,00; 24598 - 5.000,00; 24635 - 600,00; 24648 - 600,00; 24664 - 600,00; 24672 - 1.000,00; 24685 - 600,00; 24714 - 5.000,00; 24719 - 1.000,00; 24725 - 1.000,00; 24735 - 600,00; 24748 - 600,00; 24764 - 600,00; 24785 - 600,00; 24835 - 600,00; 24848 - 600,00; 24857 - 1.000,00; 24864 - 600,00; 24885 - 600,00; 24922 - 1.000,00; 24935 - 600,00; 24948 - 600,00; 24964 - 600,00; 24985 - 600,00; 24990 - 1.000,00

25 — 25010 - 1.000,00; 25035 - 600,00; 25048 - 600,00; 25064 - 600,00; 25085 - 600,00; 25135 - 600,00; 25148 - 600,00; 25164 - 600,00; 25185 - 600,00; **25234 20.000,00 cruzeiros**; 25235 - 600,00; 25248 - 600,00; 25264 - 600,00; 25285 - 600,00; 25335 - 600,00; 25347 - 1.000,00; 25348 - 600,00; 25364 - 600,00; 25385 - 600,00; 25435 - 600,00; 25448 - 600,00; 25464 - 600,00; 25485 - 600,00; 25535 - 600,00; 25548 - 600,00; 25564 - 1.000,00; 25564 - 600,00; 25585 - 600,00; 25635 - 600,00; 25648 - 600,00; 25664 - 600,00; 25685 - 600,00; 25735 - 600,00; 25748 - 600,00; 25764 - 600,00; 25776 - 1.000,00; 25785 - 600,00; 25802 - 1.000,00; 25806 - 5.000,00; 25835 - 600,00; 25848 - 600,00; 25864 - 600,00; 25885 - 600,00; 25911 - 1.000,00; 25935 - 600,00; 25948 - 600,00; 25964 - 600,00; 25985 - 600,00

26 — 26001 - 1.000,00; 26035 - 600,00; 26048 - 600,00; 26064 - 600,00; 26085 - 600,00; **26093 10.000,00 cruzeiros**; 26135 - 600,00; 26148 - 600,00; 26164 - 600,00; 26185 - 600,00; 26198 - 1.000,00; 26235 - 600,00; 26248 - 600,00; 26264 - 600,00; 26285 - 600,00; 26335 - 600,00; 26348 - 600,00; 26364 - 600,00; 26385 - 600,00; 26418 - 5.000,00; 26435 - 600,00; 26436 - 1.000,00; 26448 - 600,00; 26464 - 600,00; 26485 - 600,00; 26503 - 1.000,00; 26515 - 1.000,00; 26535 - 600,00; 26548 - 600,00; 26564 - 600,00; 26585 - 600,00; 26635 - 600,00; 26648 - 600,00; 26664 - 600,00; 26685 - 600,00; 26700 - 1.000,00; 26735 - 600,00; 26748 - 600,00; 26751 - 1.000,00; 26761 - 600,00; 26785 - 600,00; 26835 - 600,00; 26848 - 600,00; 26864 - 600,00; 26885 - 600,00; 26935 - 600,00; 26948 - 600,00; 26964 - 600,00; 26979 - 1.000,00; 26985 - 600,00

27 — 27009 - 5.000,00; 27035 - 600,00; 27048 - 600,00; 27064 - 5.000,00; 27064 - 600,00; 27085 - 600,00; 27135 - 600,00; 27148 - 600,00; 27150 - 5.000,00; 27164 - 600,00; 27170 - 1.000,00; 27183 - 1.000,00; 27185 - 600,00; 27212 - 1.000,00; **27228 10.000,00 cruzeiros**; 27235 - 600,00; 27248 - 600,00; 27264 - 600,00; 27285 - 600,00; 27335 - 600,00; 27348 - 600,00; 27364 - 600,00; 27385 - 600,00; 27435 - 600,00; 27448 - 600,00; 27464 - 600,00; 27485 - 600,00; 27535 - 600,00; 27548 - 600,00; 27561 - 600,00; 27568 - 1.000,00; 27585 - 600,00; 27635 - 600,00; 27648 - 600,00; 27664 - 600,00; 27685 - 600,00; 27690 - 1.000,00; 27735 - 600,00; 27748 - 600,00; 27764 - 600,00; 27785 - 600,00; 27835 - 600,00; 27848 - 600,00; 27864 - 600,00; 27885 - 600,00; 27935 - 600,00; 27948 - 600,00; 27964 - 600,00; 27985 - 600,00

28 — 28035 - 600,00; 28048 - 600,00; 28064 - 600,00; 28085 - 600,00; 28135 - 600,00; 28148 - 600,00; 28164 - 600,00; 28185 - 600,00; 28205 - 1.000,00; 28217 - 1.000,00; 28235 - 600,00; 28248 - 600,00; 28264 - 600,00; 28285 - 600,00; 28335 - 600,00; 28348 - 600,00; 28364 - 600,00; 28381 - 1.000,00; 28385 - 600,00; 28435 - 600,00; 28448 - 600,00; 28464 - 600,00; 28485 - 600,00; 28535 - 600,00; 28548 - 600,00; 28564 - 600,00; 28585 - 600,00; 28635 - 600,00; 28648 - 600,00; 28664 - 600,00; **28685 10.000,00 cruzeiros**; 28685 - 600,00; 28735 - 600,00; 28748 - 600,00; 28764 - 600,00; 28785 - 600,00; 28835 - 600,00; 28848 - 600,00; 28864 - 600,00; 28885 - 600,00; 28890 - 1.000,00; 28894 - 1.000,00; 28898 - 1.000,00; 28935 - 600,00; 28948 - 600,00; 28964 - 600,00; 28976 - 1.000,00; 28985 - 600,00

29 — 29018 - 1.000,00; 29035 - 600,00; 29018 - 600,00; 29064 - 600,00; 29085 - 600,00; 29110 - 1.000,00; 29135 - 600,00; 29148 - 600,00; 29154 - 1.000,00; 29164 - 600,00; 29185 - 600,00; 29235 - 600,00; 29218 - 600,00; 29264 - 600,00; 29285 - 600,00; 29383 - 1.000,00; 29335 - 600,00; 29348 - 600,00; 29364 - 600,00; 29370 - 1.000,00; 29385 - 600,00; 29435 - 600,00; 29448 - 600,00; 29461 - 600,00; 29485 - 600,00; 29497 - 1.000,00; 29535 - 600,00; 29548 - 600,00; 29564 - 600,00; 29585 - 600,00; 29635 - 600,00; **29648 20.000,00 cruzeiros**; 29648 - 600,00; 29664 - 600,00; 29685 - 600,00; 29735 - 600,00; 29748 - 600,00; 29761 - 600,00; 29785 - 600,00; 29835 - 600,00; 29848 - 600,00; 29864 - 600,00; 29885 - 600,00; 29935 - 600,00; 29948 - 600,00; 29964 - 600,00; 29985 - 600,00

30 — 30035 - 600,00; 30048 - 600,00; 30064 - 600,00; 30085 - 600,00; 30135 - 600,00; 30148 - 600,00; 30164 - 600,00; 30185 - 600,00; 30235 - 600,00; 30248 - 600,00; 30264 - 600,00; 30285 - 600,00; 30335 - 600,00; 30346 - 1.000,00; 30348 - 600,00; 30364 - 600,00; 30382 - 1.000,00; 30385 - 600,00; 30435 - 600,00; 30448 - 600,00; 30464 - 600,00; 30485 - 600,00; 30505 - 1.000,00; 30512 - 1.000,00; 30535 - 600,00; 30548 - 600,00; 30564 - 600,00; 30585 - 600,00; 30635 - 600,00; 30648 - 600,00; 30664 - 600,00; 30685 - 600,00; 30695 - 1.000,00; 30735 - 600,00; 30748 - 600,00; 30764 - 600,00; 30785 - 600,00; 30792 - 1.000,00; 30825 - 5.000,00; 30835 - 600,00; 30842 - 1.000,00; 30848 - 600,00; 30864 - 600,00; 30869 - 5.000,00; 30885 - 600,00; 30935 - 600,00; 30948 - 600,00; 30964 - 600,00; 30965 - 1.000,00; 30985 - 600,00

31 — 31035 - 600,00; 31048 - 600,00; 31064 - 600,00; 31085 - 600,00; 31098 - 1.000,00; 31135 - 600,00; 31148 - 600,00; 31164 - 600,00; 31175 - 1.000,00; 31185 - 600,00; 31216 - 1.000,00; 31235 - 600,00; 31248 - 600,00; 31264 - 600,00; 31285 - 600,00; 31297 - 1.000,00; 31302 - 1.000,00; 31335 - 600,00; 31348 - 600,00; 31352 - 1.000,00; 31364 - 600,00; 31382 - 5.000,00; 31385 - 600,00; 31390 - 1.000,00; 31435 - 600,00; 31448 - 600,00; 31464 - 600,00; 31485 - 600,00; 31535 - 600,00; 31548 - 600,00; 31564 - 600,00; 31585 - 600,00; 31635 - 600,00; 31648 - 600,00; 31664 - 600,00; 31685 - 600,00; 31735 - 600,00; 31748 - 600,00; 31764 - 600,00; 31785 - 600,00; 31835 - 600,00; 31848 - 600,00; 31864 - 600,00; 31885 - 600,00; 31935 - 600,00; 31948 - 600,00; 31964 - 600,00; 31985 - 600,00

32 — 32035 - 600,00; 32048 - 600,00; 32061 - 1.000,00; 32064 - 600,00; 32085 - 600,00; 32135 - 600,00; 32143 - 1.000,00; 32148 - 600,00; 32164 - 600,00; 32185 - 600,00; 32200 - 1.000,00; 32211 - 1.000,00; 32235 - 600,00; 32248 - 600,00; 32264 - 600,00; 32285 - 600,00; 32335 - 600,00; 32348 - 600,00; 32364 - 600,00; 32371 - 1.000,00; 32385 - 600,00; 32435 - 600,00; 32447 - 1.000,00; 32448 - 600,00; 32463 - 1.000,00; 32464 - 600,00; 32482 - 1.000,00; 32485 - 600,00; 32535 - 600,00; 32548 - 600,00; 32564 - 600,00; 32585 - 600,00; 32635 - 600,00; 32648 - 600,00; 32661 - 600,00; 32684 - 1.000,00; 32685 - 600,00; 32735 - 600,00; 32748 - 600,00; 32764 - 600,00; 32785 - 600,00; 32835 - 600,00; 32848 - 600,00; 32864 - 600,00; 32885 - 600,00; 32935 - 600,00; 32948 - 600,00; 32964 - 600,00; 32985 - 600,00

33 — 33035 - 600,00; 33048 - 600,00; 33064 - 600,00; 33085 - 600,00; 33087 - 1.000,00; 33135 - 600,00; 33148 - 600,00; 33164 - 600,00; 33185 - 600,00; 33235 - 600,00; 33248 - 600,00; 33263 - 1.000,00; 33264 - 600,00; 33266 - 1.000,00; 33285 - 600,00; 33335 - 600,00; 33348 - 600,00; 33364 - 600,00; 33385 - 600,00; 33435 - 600,00; 33448 - 600,00; 33464 - 600,00; 33485 - 600,00; 33535 - 600,00; 33548 - 600,00; 33564 - 600,00; 33593 - 1.000,00; 33635 - 600,00; 33648 - 600,00; 33664 - 600,00; 33685 - 600,00; 33735 - 600,00; 33748 - 600,00; 33764 - 600,00; 33786 - 600,00; 33812 - 1.000,00; 33835 - 600,00; 33848 - 600,00; 33859 - 5.000,00; 33864 - 600,00; 33885 - 600,00; 33935 - 600,00; 33948 - 600,00; 33964 - 600,00; 33985 - 600,00

34 — 34005 - 1.000,00; 34007 - 5.000,00; 34035 - 600,00; 34048 - 600,00; 34064 - 600,00; 34079 - 1.000,00; 34085 - 600,00; 34135 - 600,00; 34137 - 1.000,00; 34148 - 600,00; 34164 - 600,00; 34185 - 600,00; 34190 - 1.000,00; 34235 - 600,00; 34248 - 600,00; 34264 - 600,00; 34285 - 600,00; 34301 - 1.000,00; 34335 - 600,00; 34348 - 600,00; 34364 - 600,00; 34385 - 600,00; 34435 - 600,00; 34448 - 600,00; 34464 - 600,00; 34485 - 600,00; 34535 - 600,00; 34548 - 600,00; 34564 - 600,00; 34585 - 600,00; 34635 - 600,00; 34648 - 600,00; 34664 - 600,00; 34685 - 600,00; 34728 - 1.000,00; 34729 - 1.000,00; 34735 - 600,00; 34748 - 1.000,00; 34748 - 600,00; 34764 - 600,00; 34785 - 600,00; 34835 - 600,00; 34836 - 1.000,00; 34848 - 600,00; 34861 - 600,00; 34885 - 600,00; 34935 - 600,00; 34948 - 600,00; 34964 - 600,00; 34975 - 1.000,00; 34985 - 600,00

35 — 35035 - 600,00; 35048 - 600,00; 35064 - 600,00; 35078 - 1.000,00; 35085 - 600,00; 35108 - 1.000,00; 35135 - 600,00; 35148 - 600,00; 35164 - 600,00; 35180 - 5.000,00; 35185 - 600,00; 35235 - 600,00; 35248 - 600,00; 35264 - 600,00; 35285 - 600,00; 35297 - 1.000,00; 35335 - 600,00; 35348 - 600,00; 35350 - 1.000,00; 35364 - 600,00; 35384 - 1.000,00; 35385 - 600,00; 35386 - 1.000,00; 35414 - 1.000,00; 35435 - 600,00; 35448 - 600,00; 35461 - 600,00; 35485 - 600,00; 35535 - 600,00; 35548 - 600,00; 35561 - 600,00; 35585 - 600,00; 35599 - 1.000,00; 35630 - 1.000,00; 35635 - 600,00; 35648 - 600,00; 35657 - 1.000,00; 35661 - 600,00; 35685 - 600,00; 35735 - 600,00; 35748 - 600,00; 35761 - 600,00; 35785 - 600,00; 35835 - 600,00; 35848 - 600,00; 35859 - 1.000,00; 35864 - 600,00; **35874 10.000,00 cruzeiros**; **35879 10.000,00 cruzeiros**; **35883 20.000,00 cruzeiros**; 35885 - 600,00; 35935 - 600,00; 35948 - 600,00; 35964 - 600,00; 35985 - 600,00

36 — 36014 - 1.000,00; 36029 - 1.000,00; 36035 - 600,00; 36048 - 600,00; 36057 - 1.000,00; 36064 - 600,00; 36071 - 1.000,00; 36085 - 600,00; 36087 - 1.000,00; 36114 - 1.000,00; 36128 - 1.000,00; 36135 - 600,00; 36148 - 600,00; 36164 - 600,00; 36167 - 5.000,00; 36177 - 1.000,00; 36185 - 600,00; 36209 - 1.000,00; 36235 - 600,00; 36248 - 600,00; 36264 - 600,00; 36285 - 600,00; 36310 - 1.000,00; 36335 - 600,00; 36344 - 1.000,00; 36348 - 600,00; 36352 - 1.000,00; 36361 - 5.000,00; 36364 - 600,00; 36376 - 1.000,00; 36385 - 1.000,00; 36385 - 600,00; 36396 - 1.000,00; 36400 - 1.000,00; 36403 - 5.000,00; 36435 - 600,00; 36448 - 600,00; 36461 - 600,00; 36485 - 600,00; 36523 - 1.000,00; 36535 - 600,00; 36548 - 600,00; 36564 - 600,00; 36585 - 1.000,00; 36585 - 600,00; 36603 - 1.000,00; 36635 - 600,00; 36648 - 600,00; 36657 - 1.000,00; 36662 - 1.000,00; 36664 - 600,00; 36674 - 1.000,00; 36685 - 600,00; 36708 - 1.000,00; 36735 - 600,00; 36748 - 600,00; 36764 - 600,00; 36785 - 600,00; 36820 - 1.000,00; 36835 - 600,00; 36848 - 600,00; 36864 - 600,00; 36885 - 600,00; 36935 - 600,00; 36948 - 600,00; 36964 - 600,00; 36985 - 600,00

37 — 37017 - 1.000,00; 37035 - 600,00; 37048 - 600,00; 37064 - 600,00; 37085 - 600,00; 37109 - 1.000,00; **37121 10.000,00 cruzeiros**; 37135 - 600,00; 37148 - 600,00; 37164 - 600,00; 37181 - 1.000,00; 37185 - 600,00; 37217 - 1.000,00; 37235 - 600,00; 37248 - 600,00; 37264 - 600,00; 37285 - 600,00; 37287 - 1.000,00; 37323 - 1.000,00; 37335 - 600,00; 37348 - 600,00; 37364 - 600,00; 37385 - 600,00; 37435 - 600,00; 37448 - 600,00; 37460 - 1.000,00; 37464 - 600,00; 37485 - 600,00; 37515 - 1.000,00; 37522 - 1.000,00; 37535 - 600,00; 37548 - 600,00; 37564 - 600,00; 37582 - 1.000,00; 37585 - 600,00; 37622 - 1.000,00; 37635 - 600,00; 37648 - 600,00; 37664 - 600,00; 37685 - 600,00; 37689 - 5.000,00; 37735 - 600,00; 37748 - 600,00; 37764 - 600,00; 37785 - 600,00; 37835 - 600,00; 37848 - 600,00; 37856 - 1.000,00; 37858 - 1.000,00; 37864 - 600,00; 37885 - 600,00; 37935 - 600,00; 37948 - 600,00; 37953 - 1.000,00; 37964 - 600,00; 37974 - 1.000,00; 37985 - 600,00

Prêmios maiores

17731	3.000.000,00 de Cruzeiros	CUIABÁ
22635	1.000.000,00 de Cruzeiros	S. PAULO
23648	400.000,00 cruzeiros	Belo Horizonte
8485	200.000,00 cruzeiros	SÃO PAULO
21264	100.000,00 cruzeiros	SÃO PAULO

Todos os números terminados em 1 têm Cr$ 500,00

O escritório à Rua Senador Dantas N.º 84 estará aberto para pagamentos todos os dias úteis, das 9 às 11,30 e das 13.30 às 16 horas, exceto nos dias feriados.
A Administração pagará o valor que representem os bilhetes premiados, durante os primeiros 6 meses da respectiva extração, ao seu portador, e não atenderá reclamação alguma por perda ou subtração de bilhetes. No caso do prêmio maior caber ao número 1, serão considerados como aproximações o imediatamente superior e o último dos milhares que jogarem; sendo sorteado o último, serão aproximações o imediatamente inferior e o primeiro, isto é, o número 1. AS EXTRAÇÕES PRINCIPIAM ÀS 14 HORAS

377.ª EXTRAÇÃO — Concessionário: M. PENNA & CIA. LTDA. —— O Fiscal do Govêrno: ATTILA BEZERRA NUNES — 377.ª EXTRAÇÃO

Programas de sábado e domingo na Gávea

Corrida de sábado

1.º PAREO — às 12,55 HORAS — 1.500 METROS — Cr$ 70.000,00

			Ks
1—1	JONAIG	12	56
2	BANKI	4	56
3	GOAL	2	56
2—4	BY PASS	7	56
5	GOMO	11	56
6	REBELDE	10	56
3—7	GLENN FORD	9	56
8	CACAO	3	56
9	TENTADOR	5	56
4—10	MILICO	8	56
11	TARBUX	6	56
"	JANUARIO	1	56

2.º PAREO — às 13,25 HORAS — 1.600 METROS — Cr$ 80.000,00

1—1	ROTINA	2	56
2—2	CHILITA	4	58
3	ENVIDIA	8	50
3—4	KAXUXA	5	54
"	FIGHTER	3	50
4—5	PIRUETA	6	58
"	PIRACEMA	1	50
"	PALOMBETA	7	50

3.º PAREO — às 13,55 HORAS — 1.500 METROS — Cr$ 80.000,00

1—1	ADVERSAIRE	5	55
"	ALLONS	8	55
2—2	OROZCO	4	55
3	QUINCAS BORBA	7	55
3—4	TIO CAPATAZ	2	55
5	AL GERIFE	9	55
6	SAMURAI	6	55
4—7	ORLOFF	1	55
8	EL VALIENTE	3	55
"	MINELBO	10	55

4.º PAREO — às 14,25 HORAS — 1.300 METROS — Cr$ 70.000,00

			Ks
1—1	GUAXIMA	9	56
2	GLORIALBA	14	56
3	CAMBAXIRRA	6	56
2—4	IGARATA	1	56
5	JONZUL	5	56
6	SERRA PRETA	12	56
3—7	SORNETTE	11	56
8	ANDINA	8	56
9	RAQUETE	13	52
10	ILHA RAZA	4	56
4-11	PRALINE	7	56
12	MORENA FLÔR	10	56
13	RETORICA	3	56
14	COQUETE	2	52

5.º PAREO — às 15 HORAS — 1.600 METROS — Cr$ 70.000,00

1—1	ROSADA	2	56
"	RIDE	1	56
2	GUAMARA	11	56
2—3	EVERGREEN	5	56
4	GOIANE	3	56
5	PINTA LINDA	10	56
3—6	JENNIFER	6	56
7	ALHANDRA	8	56
8	MORENA FLÔR	12	52
4—9	BELLE AU BOIS	9	56
10	PALLAS	7	56
"	PLUME DORÉE	4	56

6.º PAREO — às 15,40 HORAS — 1.300 METROS — Cr$ 70.000,00 — (Betting)

1—1	GILZINHA	3	55
2	ADVANTAGE	10	55
3	QUALITÉ	13	55
2—4	KHANIA	4	55
5	LEA	7	55
6	AYALA	11	55
3—7	PASIPHAÉ	8	55
8	QUEENIE	6	55
9	DUMBA	12	55
10	HELIETTA	1	55
4-11	DISCIPLINA	14	55
12	GIAROLA	5	55
13	SETA	9	55
"	SIBYLLA	2	55

7.º PAREO — às 16,20 HORAS — 2.400 METROS — Cr$ 200.000,00 — (Betting)

1—1	OBOLENSKI	12	55
"	AWAY	15	60
2	FENELON	4	54
3	GARUFERO	10	56
4	TOR DI QUINTO	18	56
2—5	EL CERRITO	6	58
"	FOLLETTO	16	51
6	BURDEOS	19	55
7	CAMALEÃO	21	56
"	TIO CHICO	11	51
3—8	BALTIMORE	17	60
9	HALTE-LÁ	9	57
10	GATILLO	14	58
11	OKINAWA	7	52
"	HERCULES	13	51
4-12	QUINTO	1	57
"	RETIRO	2	56
13	EDASTRIA	8	55
14	OLD FASHIONED	3	51
15	MARCO	5	55
"	DANSARINO	20	52

8.º PAREO — às 17 HORAS — 1.400 METROS — Cr$ 60.000,00 — (Betting)

1—1	CORDILHEIRA	11	52
"	DODECA	8	54
2	GURIA	1	58
3	CARAMBOLA	5	52
"	BOCA LINDA	15	52
2—4	FUNICULA	14	58
"	CARESSE	22	54
5	OLNA	9	54
6	ROSEMARY	4	52
7	SARAVENCE	12	58
"	FORIA	6	50
3—8	EVENING STAR	23	54
"	BLOND DOLL	3	56
9	DILMA	19	58
10	ORISSA	7	58
11	LA CHULA	16	56
"	JONIUSA	18	52
4-12	VALENTINE	13	54
"	BELEZA	20	50
13	BENIGNA	2	58
14	DRAGONERA	21	50
15	TORPEDEIRA	10	54
"	MAGIA PRINCESS	17	56

Corrida de domingo

1.º PAREO — às 12,40 HORAS — 1.500 METROS — Cr$ 80.000,00

			Ks
1—1	QUINOTE	6	55
"	QUADRILHA	7	55
2—2	MISTINGUETE	3	55
3	SANS GENE	10	55
3—4	GHIZA	4	55
5	GAME	5	55
6	SAMAMBAITA	1	55
4—7	HULHA BRANCA	8	55
8	SUELY	9	55
"	SÓ	2	55

2.º PAREO — às 13,10 HORAS — 1.600 METROS — Cr$ 80.000,00

			Ks
1—1	SAGUIM	3	57
2	AL GERIFE	2	51
2—3	QUATIASSU	1	55
4	FOSTER	5	55
3—5	AIGLON	4	55
6	PIRASOL	6	55
4—7	CASTELHANO	7	55
8	TRÉFEGO	8	55

3.º PAREO — às 13,40 HORAS — 2.000 METROS — Cr$ 80.000,00

			Ks
1—1	SILFO	8	52
2	MISTER GURI	6	56
2—3	MINOCHINO	5	56
4	ERUGELO	1	56
3—5	TREINADOR	7	52
6	PICOTE	2	56
"	HERCULES	9	56
4—7	JANGOL	4	52
8	TIO GABRIEL	10	52
"	CORRUPIÃO	3	52

4.º PAREO — às 14,15 HORAS — 1.300 METROS — Cr$ 70.000,00

			Ks
1—1	KENNY	8	55
"	KING SPORT	5	55
2	BAMBINAL	13	55
2—3	QUEFIR	6	55
4	MINARSO	3	55
5	LUARZINHO	11	55
6	FLAMANTE	4	55
3—7	QUIBORI	14	55
8	ROMANEIO	10	55
9	MAMBO	12	55
10	SAFO	15	55
4-11	HILO DEORO	1	55
12	TUNUYAN	7	55
13	SAFE	9	55
"	SALAZAR	2	55

5.º PAREO — às 14,55 HORAS — 1.600 METROS — Cr$ 120.000,00

			Ks
1—1	EXTRA	12	61
2	BACKLASH	3	52
2—3	FANFAN	5	58
4	LA ROUGE	11	55
5	BOMBA H	1	55
3—6	QUERENA	10	53
7	LA VISION	9	58
"	ROTINA	2	52
4—8	EDASTRIA	8	57
9	PIRUETA	6	51
"	PALOMBETA	7	50
"	PIRACEMA	4	50

6.º PAREO — às 15,35 HORAS — 1.600 METROS — Cr$ 70.000,00 — (Betting)

			Ks
1—1	GO DRAKE	9	56
2	NICK	8	56
3	BEDAH	13	56
2—4	FIRST BOY	7	56
5	NIPPING	3	56
6	GLORIN	4	56
3—7	REMO	10	56
8	PALERMO	5	56
9	GARDO	12	56
4—10	JAPOMAR	11	56
11	SIMÃO	6	56
12	REGALO	2	56
"	RUPIM	1	56

7.º PAREO — Grande Prêmio "Brasil" — às 16,25 HORAS — 3.000 METROS Cr$ 1.500.000,00 — (Betting)

			Ks
1—1	QUIPROQUÓ	9	58
"	RETIRO	19	56
"	SASSO	23	52
2	CYRO	15	56
3	MUNDO	1	56
2—4	EL ARAGONES	11	59
5	QUASI	8	59
6	GATILLO	16	59
"	TELURIO	6	56
7	TITANIC	12	59
"	VENICE	17	54
3—8	PONTINO	20	56
9	BAKARI	7	56
10	ACAPULCO	4	59
"	AWAY	22	59
11	TAIA	3	54
"	EFUSIVO	10	59
4-12	YORICK	18	52
13	PANTHER	5	59
"	FAIR CADET	13	59
14	JOIOSA	14	54
15	INDOCIL	2	59
"	BIARROT	21	56

8.º PAREO — às 17,05 HORAS — 1.400 METROS — Cr$ 100.000,00 — (Betting)

			Ks
1—1	ACCORDEON	11	54
"	HUXLEY	8	60
2	BOMBA H	2	51
3	TELURIO	3	54
4	MY SUN	17	54
"	RIO	16	54
2—5	KAESONG	12	54
"	ERANIO	15	58
"	EMBALO	6	54
6	GIBATÃO	9	59
7	PICOTE	20	53
8	DANSARINO	21	58
3—9	EL BANDERIN	10	54
"	TREINADOR	4	53
10	MORISCO	5	54
11	ARENOSO	22	5.
12	GARUFERO	18	54
"	HORNET	7	54
4-13	MISTER RIO	13	53
"	LA ROUGE	24	52
14	FENELON	1	54
"	NORDESTINO	14	54
15	CABARET	19	54
"	EL CERRITO	23	58

No Sweepstake à tarde

(Suaves sêdas e perfumes inebriantes, emoldurando seu gracioso corpo e... a noite Na sua Casa as recordações de tanto esplendor agitando o coração amante!)
ORGANIZAÇÃO
Corretor REVELLO
(desde 1933)
Membro da Associação Comercial
IMOBILIÁRIO EM GERAL
Administração, compras, aluguéis e locações
SEÇÃO LIGHT
R. Santa Luzia, 732 s. 1.005 esq. México. Tels. 32-6367 e 42-9512
Sem interrupção das 9,30 às 17,30

5 NOTICIAS

1 Estava sendo esperado de São Paulo o jóquei J.P. Souza, que conta com muitas montarias esta semana na Gávea, inclusive na tarde de hoje.

2 Os responsáveis pelo Stud Santa Cruz, colocaram à venda a égua Belesa. Pode ser vista nas cocheiras do treinador José Nascimento.

3 Com um pouco de atrazo, registramos aqui a primeira vitória de Boaventura Alves na Gávea, montando Queluzina. Parabéns ao "Gauchinho" que é rapaz trabalhador e educado, merecendo portanto novas oportunidades que como esta que acaba de lhe dar o treinador Isaías Gonçalves de Freitas.

4 Belle Au Bois, inscrita no quinto páreo de sábado, já está na Gávea há semanas, tendo sido entregue ao Expedito Coutinho. Tem algumas boas atuações em Cidade Jardim.

5 Convém lembrar que as corridas de sábado e domingo próximos na Gávea, estão programadas para a pista de grama, e nesta raia serão realizados se naturalmente o tempo permanecer firme.

Atos do prefeito

O Prefeito assinou decretos tornando sem efeito o ato que nomeou Aníbal Rey Novais, para o cargo, em comissão, do Chefe de Serviço de Planejamento do Departamento de Abastecimento da Secretaria de Agricultura, e o que nomeou Washington Carreiro de Oliveira, para o cargo de Oficial Administrativo interino.

Seguir o Rigoni . . .

(Conclusão da 5.ª Página)

é um animal baleado que agora vem demonstrando melhoras no seu estado. Já na última oportunidade chegou mais perto e aparentemente nada sentiu. Fôsse um animal bom dos locomotores e seria uma autêntica «barbada». — Vejamos o que fará desta feita. JOHIL vem de parado. Volta em grande estado e a turma em que irá atuar não lhe mete mêdo. — Tem chance positiva, sem contudo ser nenhuma especialidade. — Êstes os dois bons azares.

ESCONDIDO

Resta para completar a lista do joquei mais bem servido para esta tarde em montaria, o nome do estreante BRAÇO FORTE. — Francamente pouco sabemos dêste estreante. — Mas para aquilatar sua chance, bastaria a gente pensar que Rigoni deixou de montar outros parelheiros no mesmo páreo, para escolher o pupilo de Plácido F. Campos. — Sinal de que alguma coisa existe de bom. — É bom ficar de ôlho no BRAÇO FORTE por via das dúvidas.

DEFESA

Aí está em rápidas pinceladas as possibilidades dos pilotados do «Fominha» nesta tarde. — Na realidade seguir o Rigoni parece ser um bom negócio. E já que a aposta de placê nêstes páreos numerosos dá bom resultado, que tal o apostador misturar êstes seis nesta modalidade de apostas?

Novo Diretor no SNT

O Presidente da República assinou decreto concedendo exoneração ao sr. Aldo Cavet, do cargo de Diretor do Serviço Nacional do Teatro, e nomeando Adonias Aguiar Filho, para o mesmo pôsto.

Colégio Brasileiro de Cirurgiões

Comemorando o 25.º aniversário de sua fundação, o Colégio Brasileiro de Cirurgiões realizará, no próximo dia 30, uma sessão solene, em sua sede, na avenida Churchill, 97, 11.º andar, com início às 21 horas.

Nessa ocasião serão entregues os diplomas aos membros eméritos e serão empossados os novos membros titulares do Colégio.

ECOS DO I CONGRESSO BRASILEIRO DE BIBLIOTECONOMIA NO RECIFE

Realizou-se recentemente no Recife o 1.º Congresso Brasileiro de Biblioteconomia, organizado pelo Departamento de Cultura e Documentação daquela municipalidade. Nêsse Congresso foram debatidas teses de real importância para o problema biblioteconômico brasileiro. — Na fotografia, um aspecto da visita que fizeram os congressistas ao Governador do Estado, vendo-se, além do senhor Etelvino Lins, o sr. Césio Regueira Costa, diretor do Departamento de Cultura e Documentação

PARA CLÁUDIO: ESTAMOS EM . . .

(Conclusão da 8.ª página)

PERDEU-SE A PERSONALIDADE

Cláudio prosseguiu:

— "Já houve época em que o resultado de um prélio entre um grande e um pequeno era a goleada. Acidentalmente, um resultado apertado, e muito raramente uma vitória do pequeno. Hoje não. Ganhar por dois tentos de diferença já é um êxito, contra um timinho sem expressão. Isso porque os times perderam a personalidade. Não sabem impor-se, já que eles mesmos aceitaram um sistema de jôgo que é próprio dos inferiores.

Perceba que é muito frequente um time sofrer gol e desnortear-se por completo. Claro. Tem ordens de seguir os passos do adversário, suceda o que suceder, apenas tentando o gol em ocasiões excepcionais, numa mania defensiva. Sofrendo um gol, os jogadores afligem-se, não sabem mais o que fazer, perdem-se no gramado, e a resposta natural, ao invés de ser um revide valente, é a adoção de infrações a torto e a direito".

O SISTEMA ZEZE'

Perguntamos a Cláudio se êle estava associando estas idéias com a perda da Copa do Mundo. Êle, categórico:

— "Eu não me estou baseando na perda do campeonado mundial. O mal é velho. O ssistema de Zezé, porém, sacrificou desnecessàriamente dois homens, no ataque, isolados, abandonados do resto do time; os pontas de lança, que ficaram entregues à marcação dos adversários sem apôio nenhum.

O ponta de lança é outra causa desta decadência do futebol ofensivo. E' ou não é uma aberração um avante ficar o tempo todo a tentar fazer o lance sòzinho, lá na frente, nunca recebendo bolas em condições de devolvê-las, de afzer tramas, de jogar futebol enfim?

Uma linha precisa ser um todo, uma espécie de peça compacta, móvel em todos os sentidos, capaz de armar-se sòzinha e de conduzir uma bola de um campo a outro por sua conta... Pelo que li e ouvi sôbre os hungaros, parece que êles jogam o verdadeiro futebol. Perderam a Copa por falta de sorte. Mas todos os cinco avantes são artilheiros, atirando contra a meta àquele que melhor se situar para tal, e não dependendo da habilidade de apenas um jogador".

INDISCIPLINA? JUIZ, O CULPADO?

— E quanto à indisciplina?

— "Tomou conta dos gramados. Talvez como consequência direta da falta de recursos dos craques dentro de um sistema nocivo. O fato é que os arbitros deveriam acabar com os alardes de 80% dos "players". E' preciso ser muito inocente para não saber distinguir entre um craque realmente contundido e outro que está fazendo fita para ganhar tempo ou para esfriar o adversário. Se a gente percebe facilmente, por que o árbitro não há de notar? Um pouco de rigor bem aplicado, no momento exato, talvez provocasse protestos no início, mas acabaria moralizando êste aspecto. Muitos moços que estão começando agora a destacar-se, no início de suas carreiras, já sabem mais atirar-se ao chão para cavar uma falta do que conduzir uma bola como se deve".

Excluídos do . . .

(Conclusão da 8.ª página)

Antônio Joaquim Ferreira Braga, tomando a palavra, declarou:

— "Nós estamos aqui para, em nome de todos os atletas do Paulistano, protestar contra a decisão da diretoria. Estamos solidários com os nossos colegas de côr e não admitiremos que sejam excluídos do clube, apenas porque têm a epiderme mais escura que a nossa".

Pelas informações dos atletas que nos visitaram, o clube do Jardim América está desrespeitando a Constituição Federal, que não admite a discriminação racial no Brasil. Além do mais, o Paulistano, com tal atitude, estará também cometendo uma insensatez, já que a maioria absoluta dos nossos grandes campeões de todos os esportes é formada por homens de côr. Temos o caso de Ademar Ferreira da Silva, de Argemiro Roque, de Nelson de Andrade e Paulo Sacomã, de Tales Monteiro, de Brandãozinho e Djalma Santos, de Teles da Conceição, Deise de Castro, Geraldo Faustino Alves, Luis Inácio, Valdemar Adão e centenas de outros grandes campeões, que não se cansam de dar glórias ao esporte dêste país.

E' preciso, portanto, que a diretoria do tradicional C.A. Paulistano recorde seus grandes campeões do passado, como Nestor Gomes, Agenor Gomes, Friendereich, Alfredo Gomes e muitos outros, e venha a público para esclarecer os verdadeiros motivos que a levaram a excluir do Departamento de Atletismo aquêles jovens atletas negros.

SINDICATO NACIONAL DOS OFICIAIS DE NÁUTICA DA MARINHA MERCANTE

VISCONDE DE INHAOMA, 64 — 2.º ANDAR — TEL.: 23-0775 — — RIO DE JANEIRO —

ASSEMBLE'IA GERAL EXTRAORDINÁRIA

São convidados todos os sócios quites, para uma Assembléia Geral Extraordinária, a realizar-se, sexta-feira, dia 30 do corrente, em primeira e 2.ª convocações, respectivamente às 14 e 15 horas com a seguinte Ordem do Dia:

1 — Leitura do expediente.
2 — Leitura, discussão e aprovação da ata anterior.
3 — Aumento de mensalidades.

Rio de Janeiro, 27 de julho de 1954. Comte. Alfredo Caldeira Boecker — Presidente em exercício.

JOGADORES DA SELEÇÃO . . .

(Conclusão da 8.ª página)
(Conclusão da 8.ª pág.)

competir, nas lides esportivas, demonstrando que "o objetivo daqueles que, no terreno esportivo, disputam um prélio, é a vitória, o que não vinha diminuir, de forma alguma, aquêles que tinham sido vencidos numa competição honesta e porfiada". Em seguida, o orador abordou o "Prêmio Novo Mundo", criado para recompensar os esforços dos integrantes da seleção brasileira, durante o último campeonato mundial de futebol.

Referiu-se, depois, o orador, ao objetivo da "Conta Econômica Novo Mundo", e explicou a razão pela qual sua instituição resolvera premiar os homens do selecionado brasileiro com uma caderneta daquela conta.

Após a oração do sr. Ademar Leite Ribeiro, os srs. Adauto Fernandes de Magalhães Castro e George Fernandes procederam à entrega das cadernetas aos premiados, como Didi, Castilho, Veludo e Pinheiro, do Fluminense, acompanhados do técnico Zezé Moreira, que também recebeu seu prêmio; Dequinha, Rubens e Indio, do Flamengo, ali representados pelo seu presidente Gilberto Cardoso, já se achavam em treinamento; Nilton Santos, atualmente atuando com o Botafogo, na Colômbia, mas representado por sua espôsa, d. Abigail Santos; Pinga e Eli, do Vasco, o primeiro presente na pessoa de sua espôsa, d. Yolanda Robles, e o segundo representado pelo sr. Artur Fonseca Soares.

Finda a entrega das cadernetas, o técnico Zezé Moreira e seus comandados na Suiça, agradeceram o prêmio que acabavam de receber, cumprimentando as autoridades do Banco Financial Novo Mundo.

Também estiveram presentes à cerimônia, entre outras personalidades de destaque, o jornalista Mário Filho, do "Jornal dos Sports", o dr. David Guimarães, diretor do Banco Irmãos Guimarães Ltda., e o sr. João Batista Souza, da filial de Santos do Banco Financial Novo Mundo.

O DISCURSO

Durante a cerimônia, o sr. Ademar Leite Ribeiro, diretor do Banco Financial Novo Mundo SA pronunciou o seguinte discurso:

Minhas Senhoras:
Meus senhores:

Acredito que, por ser o mais velho dos diretores presentes, das Organizações Novo Mundo, me foi dada a grata incumbência de vos dirigir a palavra nesta oportunidade.

Em primeiro lugar desejo agradecer a presença do sr. Ministro, dr. João Lyra Filho, dr. Arthur Pires, presidente do Club de Regatas Vasco da Gama, dr. Antonio Leite, presidente do Fluminense F. Club, dr. Paulo Azeredo, presidente do Botafogo de Foot-ball e Regatas, dr. Gilberto Cardoso, presidente do Club de Regatas do Flamengo e dr. Abelardo França, presidente da Federação Metropolitana de Foot-ball, do veterano esportista vascaino Arthur da Fonseca Soares, jornalista Mario Rodrigues Filho e dos elementos que representaram o foot-ball brasileiro no último campeonato do Mundo, realizado na Suiça, capitaneados pelo prezado sr. Alfredo Moreira Junior, nosso estimado Zezé Moreira.

As Organizações Novo Mundo não têm o propósito de dar a esta reunião cunho de solenidade, mas, apenas, afetivo, ao premiar aqueles que nesse campeonato defenderam as nossas côres esportivas.

Todos sabemos que no esporte o importante é competir. Já dizia conhecido apóstolo da Igreja Católica, em uma de suas inúmeras epístolas aos primitivos cristãos, que o objetivo daqueles — que no terreno esportivo disputam um prélio — é a vitória, mas que nem todos a obtinham, o que não vinha diminuir, de forma alguma, aqueles que tinham sido vencidos numa competição honesta e porfiada. A derrota, portanto, não constitúe motivo para abatimento, quanto mais diligente e forte é o vencedor. O que deve portanto, nortear todo o homem que faz o esporte amador ou profissional é, se nos permite a liberdade, a aceitação da derrota, compreendida como contingência do próprio esporte. Não resta dúvida que os brasileiros estariam muito felizes se a nossa rapaziada tivesse vencido essa competição que empolgou tantas nações.

Agora, dando cumprimento à incumbência que nos foi dada, de fazer a entrega das cadernetas de depósitos correspondentes aos prêmios atribuidos, de acôrdo com a resolução de uma mesa redonda constituida especialmente para êsse fim, queremos vos dizer que essas cadernetas representam um novo tipo de conta que nós chamamos "Conta Econômica Novo Mundo", criada com o objetivo principal de popularizar o conceito de economia. A Conta Econômica representa um sistema de operações bancárias que facilita a todos os clientes, de pouca ou de muita posse, sua aproximação com o nosso Banco, não havendo, para essa conta, necessidade de talão de cheques, de forma que essa conta possa atingir até as pessôas que não saibam ou não possam assinar, identificando-se apenas pelas impressões digitais.

A conta econômica servirá também como medida de previdência, especialmente para aqueles que labutam em um setor onde a glória efêmera e a notoriedade só lhes faz pensar no presente e esquecer o futuro, e não é de mais, nesta oportunidade, lembrar certa fábula que conhecemos desde crianças, da Cigarra e a Formiga, na qual La Fontaine procurou dar um sentido de prudência a todos aqueles que no verão se esquecem do inverno. Quero lembrar-lhes um fato que se passou comigo e o grande jogador Fausto dos Santos, cujo nome durante muitos anos foi manchete na seção esportivas de muitos jornais. Esse jogador, depois de ter empolgado multidões de vários paises, principalmente da nossa Pátria, já quase no fim da sua carreira esportiva, dadas as suas ligações comigo, convidou-me para seu padrinho de casamento e no velho tempo de São Francisco Xavier, na paróquia do Engenho Velho, acompanhei-o ao altar. Quanta recordação me traz essa cerimônia e as preocupações que então êsse "crack" me deu, ao verificar que no fim da sua vida êle nada tinha poupado para garantir uma velhice, pelo menos tranquila. E todos nós sabemos o fim lamentável desse grande expoente do foot-ball brasileiro.

Esse tipo de conta que as Organizações Novo Mundo — apresentam, é o nosso conselho para as cigarras de sempre e fazemos votos que os premiados de hoje compreendam a sua finalidade, procurando não esquecer o seu futuro.

Além desse tipo de conta econômica, o Banco Financial Novo Mundo criou uma carteira de crédito pessoal que, embora não esteja em bases tão amplas como é feito nos Estados Unidos, procurará atender casos de emergência, como empréstimos até o máximo de Cr$ 5.000,00, resgatáveis até 6 meses em parcelas mensais, de acôrdo com as possibilidades do cliente interessado.

Criando a Conta Econômica e a Carteira de Crédito Pessoal, o Banco Financial Novo Mundo não visa ampliar sòmente o seu campo de operações, mas, sôbretudo, criar relações novas com clientes novos, e fazê-los se habituar aos serviços bancários e adquirir o habito de economizar, o que só vantagens lhes poderá trazer no futuro.

E terminando, desejo pedir aos nossos colegas, srs. Adaulto Fernandes de Magalhães Castro e George da Silva Fernandes, o favor de fazerem a entrega das cadernetas de Conta Econômica correspondentes aos premios que foram atribuidos.

Excursão e Hora de Arte em Juiz de Fora

Alunas e professoras, em férias, de diversos departamentos do Conservatório Brasileiro de Música, realizarão sábado próximo, dia 31, às 20 horas, nos salões do «Circuito Militar de Juiz de Fóra», uma atraente HORA DE ARTE, em benefício do Ambulatório Nossa Senhora da Glória, daquela cidade.

A execução do programa, a cargo de alunas, diplomandas e professoras, constará de escolhidos números de canto, piano e violino, com a colaboração das professoras, Dizela de Souza Bruno, Benedita L. de Assis, Celina P. de Melo, Luciola França Graça, bem como, do professor Eugênio Graça.

Constará do mesmo programa vários números de acordeon, inclusive conjuntos dêsse moderno instrumento, sob a direção da professora Maria Amalia Tristão Tote, participando dos mesmos as professoras Ely Costa Machado de Souza, Luiza Ennes Pinto, Carmen Dodde, Hilza Maria Gonçalves Mutél, Nilce Trilha, Lêla Candida Barbosa, Wanda Peixoto e Martha Almeida Mauro.

Os demais números serão executados pelas alunas, srta. Kelibe e Dulene Garcez, Maria de Fátima Alegria, Belkiss Albernez, Marly Alonso Martin, Nailde Teles de Menezes e Luzia Ferreira Marques.

Acompanharão a caravana que partirá às 7 horas da manhã, em ônibus especial, numerosas famílias de alunas e professoras, que deverão regressar domingo, à tarde.

A CBD traçou . . .

(Conclusão da 8.ª página)

to mútuos estabeleçam solida base de concordia e fraternidade para encarar todos os problemas desportivos e as questões pessoais;

9 — Reuniões ordinárias dos Conselhos mesmo sem matéria expressa para um encontro de vozes em defesa dos interêsses permanentes dos desportos que lhes competem.

Diz o "patrão" . . .

(Conclusão da 8.ª pág.)

"O que realmente se deu foi isso, conforme frizei acima. Senti-me indisposto e o barco desviou-se de seu rumo, penetrando na raia, não prejudicando assim os demais disputantes que vinham longe. Agora vamos recorrer da penalidade. Sou e sempre fui um esportista honesto, sincero e nesse recurso as razões serão explicadas. Não houve intenção de minha parte em invadir a raia, porém os motivos foram fortes e espero que o orgão competente aprecie os motivos. Não gostaria ter a minha vida esportiva maculada por uma penalidade já que sempre procurei ser um bom atlêta". Finalizou o timoneiro niteroiense, dizendo das razões porque invadiu a raia.

Diretoria da Associação de Comércio

Tomou posse, a nova diretoria da Federação do Comércio Varejista do Rio de Janeiro. Para a presidência da entidade, foi reeleito o sr. Waldemar Ferreira Marques, que também representa a classe patronal no Superior Tribunal do Trabalho, para onde recentemente foi reconduzido. A solenidade contou com a presença do representante do Ministro do Trabalho, delegações sindicais da Confederação Nacional do Comércio, de outras federações e sindicatos do comércio carioca, membros do Tribunal Superior do Trabalho, autoridades e jornalistas.

Falando na ocasião, o sr. Waldemar Ferreira Marques prometeu continuar trabalhando pelo comércio varejista desta capital, com o mesmo entusiasmo e esfôrço de até agora, de modo a corresponder à confiança dos seus colegas de atividades.

INDO AO RIO,
HOSPEDE-SE COM O MAXIMO CONFORTO E NO CENTRO COMERCIAL
HOTEL IMPERADOR
R. IMP. LEOPOLDINA-8
ESQUINA PR. INDEPENDENCIA
TEL. 52-2060
RIO

GRANDE EXCURSÃO CULTURAL E PEREGRINAÇÃO À EUROPA

VISITANDO: — Itália, França, Espanha, Portugal, Bélgica, Holanda, Alemanha, Suiça, Áustria (Opcional) — Inglaterra.

SAIDA:

Navio "BRETAGNE" — 24 de AGÔSTO

PREÇO POR PESSOA: A PARTIR DE Cr$ 56.800,00
TUDO INCLUIDO

INFORMAÇÕES E INSCRIÇÕES:

Automóvel Club do Brasil

RIO: — Rua do Passeio, 90 — Tel. 52-4055
S. PAULO: — Av. Brig. Luiz Antonio, 502
Tels.: 35-7158/35-7159
BAHIA: — Av. 7 de Setembro, 240 — Tel. 8885

PENÚLTIMO DIA

1º PREMIO: CR$ 20.000.000,00

Agosto 1 · 1954

Sweepstake

2º PREMIO: CR$ 5.000.000,00
3º PREMIO: CR$ 4.000.000,00
4º PREMIO: CR$ 3.000.000,00
5º PREMIO: CR$ 2.000.000,00
6º PREMIO: CR$ 1.000.000,00

TOTAL DOS PREMIOS: CR$ 53.200.000,00

JOCKEY CLUB BRASILEIRO com a colaboração da LOTERIA FEDERAL DO BRASIL

Tôda a tinta é aproveitada com o RÔLO YPIRANGA

Na pintura das paredes, e muito especialmente do teto, você pode diminuir consideràvelmente o custo por m² de superfície coberta, usando o Rôlo Ypiranga.

E mais estas vantagens:

- Distribuição por igual da tinta.
- Elevado rendimento, "esticando" o aproveitamento de cada lata de Paredex.
- Maior perfeição na pintura dos tetos e paredes.
- Evita os respingos.

Estôjo completo com bandeja. Rôlo de fêltro fàcilmente substituível, encontrado nas casas do ramo.

YPIRANGA PAREDEX TÚSCA DE EMULSÃO-INTERIOR Branco CONDOROIL TINTAS S.A.

Edna Sales, Consultora de Decoração da Condoroil, aconselha: "Se os móveis de seu "living" são de tom claro (branco ou amarelo) pinte as paredes com Paredex azul ou verde. Em qualquer caso, e para maiores detalhes, escreva-me para Caixa Postal, 1.170 — Rio de Janeiro"

— UM PRODUTO DAS TINTAS YPIRANGA AS MAIS VENDIDAS NO BRASIL

Para uma demonstração de RÔLO YPIRANGA visite uma de nossas lojas:

— RUA BUENOS AIRES, 83
— AV. N. S. COPACABANA, 589
— RUA DA CONCEIÇÃO, 23 (Niterói)

DIÁRIO EDUCACIONAL

"Educar é semear, renovar, vivificar".

Direção dos professôres: J. M. Leite de Vasconcelos, H. Reis e V. Zappi

Coluna do Estudante

Regina Morizot Leite, do Ballet da Juventude

O Ballet, arte súrtil e complexa é algo de indefinível e nos transporta aos etéreos limites do infinito, superando a matéria, contribuindo para a educação do físico, a disciplina da mente, e imprimindo um carater confiante e capaz a quem o pratica, uma fôrça de vontade heróica, controlando por meio desta os movimentos graceis da bailarina.

E a única arte que requer além da destreza física, o desenvolvimento intelectual e psicológico: é o espírito e o sentimento sob a forma física — o ballet nasce da sensibilidade.!

Uma técnica perfeita desprovida de espírito, sentimento, alma, — nada exprime, será o mesmo que um corpo sem o sôpro da vida...

Em tudo e para tudo há uma razão de ser, quer na arte, no estudo, na ciência ou na cátedra. A influência da pedagogia se faz sentir em qualquer destes ramos, demonstrando a sua necessidade e orientando no sentido de determinados fins ou idéias. Tudo na vida deve ter um objetivo, seguir uma determinada meta, pois sem ideal é impossível galgar os degraus da fama e da perfeição. Quanto mais alto for colocado este ideal, mais depressa será alcançado o caminho que a êle nos conduz, pois o desejo e a fôrça de vontade são armas que transpõem imensas barreiras.

Para ser um bom professor não basta somente ser um virtuoso da dança, é mistér saber como transmitir a sua técnica e sua sutilidade artística, a fim de desenvolver no aluno tudo que for capaz. Daí a necessidade dos princípios básicos da pedagogia e da psicologia que se aplica a qualquer ramo do magistério, seja a dança, a matemática, a música, etc. Cada aluno constitue um problema para o professor, pois cada qual reage de maneira inteiramente diversa.

Felizmente para os futuros bailarinos a maior parte das escolas de dança já não se guia pelos arcaicos processos de ensino, e podemos nos orgulhar que o Ballet da Juventude e sua diretoria se utilizem dos meios didáticos corretos e tenham visão suficientemente larga para saber a necessidade da cultura geral junto ao ballet, contribuindo assim para um aproveitamento integral por parte dos alunos e elevando cada vez mais o nível intelectual e moral desta sublime arte...

DR. JOAQUIM VIDAL
OCULISTA — As 14 horas — Av. Almirante Barroso, 97 — 5.º andar. Tel. 22-5421

TAPETES OFICINA

Madame, seus tapetes estão valorizando diàriamente, portanto cuide dêles. Lavagem e consertos em qualquer tipo de tapetes. Persas, Chineses, Aubussons, nacionais, Santa Helena. Limpeza de forrações de passadeiras. No local, com máquinas americanas. Os únicos no Brasil. Orçamento sem compromisso

RUA SANTO AMARO N. 121 — Fone: 25-7756

"DIA DO PAPAI"

O dr. Rogério Vieira, Diretor da Divisão Extra-Escolar em palestra com o nosso redator educacional

Conforme noticiamos ontem, a Divisão de Educação Extra-Escolar, do M. E. C., dirigida pelo dr. Rogério Vieira, atendendo ao apêlo que fizemos no sentido de colaborar com esta fôlha nas comemorações do "Dia do Pai", a realizar-se no dia 8 de agôsto próximo, resolveu conceder às duas melhores redações de estudantes do Curso Médio (Ginasial e Colegial) um prêmio de Cr$ 3.000,00 e de Cr$ 2.000,00 para o primeiro e segundo colocados.

Por sua vez, o DIÁRIO CARIOCA agraciará também os terceiro, quarto e quinto colocados.

BASES DO CONCURSO

Poderão inscrever-se alunos de ambos os sexos, dos Cursos Ginasial e Colegial de todo o Brasil. Os trabalhos não deverão ultrapassar 40 linhas manuscritas em papel almaço pautado. O assunto da redação deverá versar sôbre o "Dia do Papai". Não serão aceitos trabalhos em verso. Os trabalhos premiados até o quinto lugar serão publicados com o retrato do autor. Os candidatos concorrentes deverão mencionar o nome completo, e o dos pais, nome e série do estabelecimento de ensino a que pertencem. Serão aceitas as redações até o dia 15 do mês de agôsto próximo futuro e o resultado final será publicado em fins daquele mesmo mês. Haverá citações de Menção Honrosa Especial e Menção Honrosa.

A correspondência deverá ser endereçada para: DIÁRIO CARIOCA — Diário Educacional — Avenida Rio Branco, 25, sobreloja, Rio de Janeiro, D. Federal.

Vida Universitária

D.A. Nacional de Engenharia

Diploma de Engenheiros Rodoviários — Estão prontos, já assinados pelo magnífico Reitor e pelo Diretor da Escola, os diplomas dos engenheiros, que concluíram o curso de 1953. A entrega será feita brevemente em reunião, durante o mês de agôsto. Fica, porém, dependendo das providências de regularização, por parte dos ex-alunos, pois muitos ainda não apresentaram seus requerimentos, o que deve ser feito, com urgência, junto à Reitoria da Universidade.

Viagem à Europa pelo D.C.E. — O Diretório da E.N.E. não participou da propalada viagem dos presidentes de Diretório à Europa, fazendo a retirada da verba, que a ela destinára, em benefício do patrimônio do Diretório.

Curso de Mecânica dos Solos e Fundações — Serão reiniciadas as aulas do curso dia 2 de agôsto, às 20 horas, a 5.º e 6.º aulas, respectivamente, dias 2 e 4 de agosto, versarão sôbre "Distribuição das pressões no solo e cálculo de recalque". Serão ministradas pelo dr. Icaraby da Silveira, prof. da Faculdade Nacional de Arquitetura e Presidente da Associação Brasileira de Mecânica dos Solos, núcleo do Distrito Federal. Lembramos a necessidade de haver frequência no curso.

Apôio da iniciativa da Escola num Congresso Pan-Americano — O Congresso de todos os paízes da América, reunido em Caracas, para tratar de assuntos rodoviários apreciou uma exposição enviada pelo prof. Jeronymo Monteiro Filho, sôbre o Curso de Eng. Rodoviários, da Escola Nacional de Engenharia, e resolveu, unanimemente, recomendar a criação de curso semelhantes a este, na Universidade dos demais paízes do Continente Americano.

Curso de Regua de Cálculo — Lista de inscrições e instruções na secretaria do Diretório Acadêmico depois de 1.º de agosto.

Hidráulica — Já se encontram no quadro de aviso, as notas da 1.ª prova parcial do 4.º ano.

D.A. Fluminense de Medicina

6.º Ano Médico — **Exame 2.ª chamada** de Clínica Obstétrica dia 4 de agosto 4.ª feira às 8 horas.

Acha-se afixado no quadro do Diretório Acadêmico as notas da 1.ª prova parcial de Clínica Obstétrica e Clínica Médica, ambas do 6.º ano médico.

VIII Semana Brasileira de Debates Científicos — Acha-se de partida os componentes que tomarão parte na VIII Semana Brasileira de Debates Científicos a realizar-se em São Paulo no período de 1 a 8 de agôsto. Serão apresentados magníficos trabalhos do nossos colegas, o que desejamos sinceras felicitações no decorrer destes debates.

Médicos de 1954 — Em vista de estarmos organizando as festas de formatura do 20.º aniversário dos formados por esta Faculdade, pedimos a todos médicos desta data, que nos enviem com urgência para o Diretório Acadêmico, seus endereços.

Exames 2.ª Chamada — Estamos providenciando os horários para as provas de segunda chamada, o que posteriormente publicaremos nesta seção.

Mauricio Allman, 1.º Secretário.

Curso de Esperanto A.C.M.

Terá início no dia 2 de agosto, às 18.30 horas na Associação Cristã de Moços, sob a direção do prof. José Cosenza, pelo método direto, mais um curso gratuito de Esperanto. A duração do curso é de 3 meses com duas aulas por semana. Informações na Secretaria da A.C.M.

Curso gratuito de taquigrafia

A Escola Modêlo de Taquigrafia, dirigida pelo prof. Sérgio Thomaz, abriu matrículas ao novo curso de taquigrafia por correspondência que terá a duração de cinco meses, após o que serão conferidos diplomas aos alunos aprovados em exame final. Para maiores informações escrever à Escola Modêlo de Taquigrafia, Rua Barão de Itapetininga, 275, 9.º andar, sala 93, Caixa Postal, 8.600, fone 36-7659, São Paulo.

Arquitetura

Realizar-se-á hoje a anunciada conferência do dr. Adhemar C. Fonseca sôbre "Vibrações".

Amanhã, no encerramento do curso, duas palestras serão feitas:

A primeira do dr. Gilberto Inácio Domingues terminando o tríduo de suas conferências.

A segunda do dr. Artur Eugênio Jerman sôbre a figura ilustre de Emilio Baumgart, o pioneiro do concreto armado no Brasil.

As palestras são públicas e o D.A. da F.N.A. convida todos os seus mestres, arquitetos, engenheiros e colegas. As palestras serão realizadas na Escola Nacional de Belas Artes, sala 3, às 10 hs.

O dr. Gustavo Bandeira de Melo comunica, que, segunda-feira próxima, será efetuada nova visita a obras devendo os interessados procurar os monitores do curso.

Embora a aula de encerramento seja sexta-feira o arq. Dilson de Miranda Cunha dará aula de prancheta no sábado, terminando a sua parte. Oportunamente será distribuida uma apostila das aulas de Hiperistática ministradas durante o curso pelo professor Felipe dos Santos Reis.

CURSO DE BACHAREL E PERITO

Para os diplomados ou não diplomados em contabilidade, brasileiros ou estrangeiros; informações para todos os endereços do interior dos Estados. Carta para resposta: ESCOLA DE COMÉRCIO E CIÊNCIAS — Caixa Postal n. 3.024 — Rio de Janeiro. Registro de diplomas de escolas de comércio ou superior e registro de professores diplomados ou não diplomados. Legalização de Economistas não diplomados. Validade de Curso de Ensino Superior Livre. Médicos, Farmacêuticos, Dentistas na forma da Lei do Congresso n. 1.919, de 24 de julho de 1953. — PROFESSOR LUPERCIO PENTEADO — Aceita procuração do interior do País e alunos por correspondência. — Expediente das 9 às 18 horas — Avenida Presidente Vargas n. 435 — 12.º andar, sala 1.201 — EDIFICIO RIO DOURO — Tel.: 23-4686. TODA CORRESPONDÊNCIA PARA CAIXA POSTAL N. 3.024 — RIO DE JANEIRO.

Pequenos fatos policiais

Carregava água e foi esfaqueado por desconhecido

Quando subia o morro de Santo Antonio, onde reside num barracão sem número, o operário João da Silva (32 anos, solteiro), que carregava uma lata na cabeça, foi apredido a faca por um desconhecido, sofrendo ferimento penetrante no abdome. Transportado para o HPS, o operário foi ali internado em estado grave.

O agressor fumiu, mas a polícia entrou em diligências para identificá-lo, pois, ao que tudo indica, não foi sua primeira vítima.

Firma roubada em duas máquinas de costura

A firma Beecher & Cia., estabelecida à rua Marechal Bittencourt, 10-A, por intermédio do seu sócio gerente Francisco Beecher, queixou-se ao comissário de serviço na delegacia do 19º distrito policial que, durante a madrugada, os ladrões penetraram no seu estabelecimento e carregaram duas máquinas de costura.

Agredido a punhal; mas, não sabe quem é o agressor

Com quatro ferimentos penetrantes (dois no tórax e dois no abdome), foi internado, ontem à tarde, em estado gravíssimo no Hospital de Pronto Socorro, o motorista David Maurício Ferreira (30 anos, solteiro, rua dos Arcos, 59).

A vítima declarou que fôra agredida a punhal no morro de Santo Antonio, por um desconhecido.

O comissário de serviço na delegacia do 6.º distrito policial, tomou conhecimento do fato.

Matou-se com tiro no ouvido

Por motivos que não declarou, pôz têrmo à existência, ontem, desfechando um tiro de revólver no ouvido direito, na casa de habitação coletiva à rua dos Inválidos, 147, o ascensorista do Instituto Médico Legal, Edno Mendes da Silva (branco, solteiro, 33 anos).

Cientificado do ocorrido, compareceu ao local o comissário de serviço na delegacia do 6º distrito policial que, depois do exame pericial, providenciou a remoção do cadáver para o necrotério do Instituto Médico Legal.

Sonâmbula caiu do 3.º andar

Atacada de sonambulismo, Hilda Figueira (20 anos, solteira, trabalhando e residindo na residência do embaixador da República Dominicana, à rua Mascarenhas de Morais, 177, 8º andar), caiu no pátio do 3º andar.

Com várias fraturas pelo corpo, foi Hilda internada, em estado grave, no Hospital Miguel Couto.

Agredido a faca por desconhecido

Na Praça Verdum, foi agredido a faca, na tarde de ontem, o ajudante de caminhão, Darcy da Silva (21 anos, solteiro, rua Felix da Cunha, 329).

Com ferimento penetrante no abdome, a vítima foi internada no Hospital de Pronto Socorro, declarando que não conhece o seu agressor.

Furtados Cr$ 50.000,00 em materiais

Alvaro Trancoso da Silva Junior, sócio da firma «Indústria de Produtors Químicos Ruban Ltda.»», com fábrica à rua Macitan, 98, queixou-se ontem ao comissário de serviço na delegacia do 19º distrito policial, que, do interior do seu estabelecimento, foram furtados máquinas, aoetrechos de cobre e tubos metálicos, tudo no valor de Cr$ 50.000,00. Acrescentou o queixoso que desconfiava do seu ex-empregado Adjair dos Santos Silva.

Brigou com o namorado: tentou matar-se

Por ter brigado com o namorado, Herminio Antunes da Silva, a jovem Sandra Esmeralda dos Santos (19, anos, solteira, residente na estrada do Retiro, 431) tentou matar-se, ateando fogo às vestes, depois de embebê-las em álcool.

Transportada para o hospital Rocha Faria, a jovem foi alí internada com queimaduras de 1º, 2º e 3º gráus generalizadas.

O fato foi comunicado à polícia, que tomou as providências necessárias.

APARTAMENTOS DE LUXO NO EDIFÍCIO DA BOITE VOGUE

Aluga-se, mobiliados, de sala, quarto e banheiro completo. Não tem cozinha

VER: AV. PRINCESA ISABEL, 23

TRATAR: AV. RIO BRANCO, 9, s/114

Tel. 43-7546, sr. DARIO

U. D. N.

Cumpra seu dever, VOTANDO!

Temos cumprido o nosso, RESISTINDO!

Para deputado:

ADAUCTO LUCIO CARDOSO

Para vereador:

GLADSTONE CHAVES DE MELLO

Cédulas e informações - Rua Pedro Lessa, 35 - 6.

(Resistencia Democrática)

Levantamento da vida pregressa do chantagista Domício

O levantamento da vida pregressa do chantagista Domício de Oliveira Torres — principal personagem de uma enorme serie de golpes em que, geralmente, estava envolvido o Banco do Brasil — prêso há pouco, indica que, realmente, havia êle conseguido legítimas licenças de importação, através de pessoas influentes no Govêrno.

Entretanto, como tais licenças não chegassem a um têrmo definitivo, Domício Torres passou a falsificá-las em grande escala, reiniciando, assim, suas atividades de chantagista, interrompidas algum tempo atrás.

PRIMEIROS NEGÓCIOS

O levantamento da vida pregressa de Domício de Oliveira Torres, efetuado pelo detective Pêcego, tem início com a apresentação dos principais dados da identidade do chantagista: nascido a 2 de março de 1915, em Sergipe; possui instrução secundária; é casado e de profissão indefinida; reside no apartamento 26 do prédio 23 da rua Paissandu.

Domício viveu longo tempo na cidade de Propriá, com seus pais, donos de alguns bens financeiros. Aí, nunca trabalhou, até o dia em que a família resolveu estabelecê-lo com loja de tecidos.

TRANSFERÊNCIA PARA O RIO

Posteriormente, trazendo os recursos que conseguira através dos negócios de fazendas, transferiu-se para esta capital. Em 1946, ingressou, como dactilógrafo, na «Companhia Propac», com o ordenado de Cr$ 1.500,00 mensais. Nesta companhia, constantemente Domício se viu envolvido em vendas de carros e peças inexistentes. Foi, então, transferido para a seção de motores, onde praticou várias chantagens, até que, a 16 de setembro de 1948, abandonou definitivamente a companhia.

Por essa mesma época, instalou, na rua São José, 50, sala 602 um escritório de corretagens em geral. Daí, então, passou a praticar vários golpes, porém, sempre, com o intervalo médio de dois anos, entre cada um dêles.

LICENÇAS DE IMPORTAÇÃO

Em 1952, dizendo-se proprietário do Cortume Carioca, Cêra Carial, Alumínios Rochedo, «Correio da Manhã» e Pneus Brasil, fundou a «Organizações D. Pedro II», «Ordem», quando, então, lesou a Mário Cordeiro e Carlos Rocha em 700 mil cruzeiros, mediante o «conto da farinha». Para melhor ludibriar os lesados, falsificou dezenas de licenças de importação de farinha de trigo.

No entanto, consta que, realmente, Domício teria conseguido, por intermédio de pessoas influentes no Govêrno, algumas legítimas licenças de importação. Apenas, quando não mais as conseguiu, passou a falsificá-las em larga escala.

NAVIOS E DRAGAS

Viu-se, então, envolvido em um caso de importação de dragas e navios para o Plano Salte. As embarcações, foram, não se sabe como, transferidas para Felipe de Cavalcante de Mello, que fundara uma emprêsa de navegação no Uruguai. Para tal realização, Domício fêz seu sócio o funcionário do Banco do Brasil, Gurgel da Costa Nogueira, a quem também lesou.

FRIO E INTELIGENTE

Domício é de ânimo frio, insolente, vivo e inteligente. Exibe, constantemente, o prestígio de suas amizades (às vêzes fictícias). Reside, preferencialmente, em hotéis, com sua espôsa e filho. É assíduo frequentador de «boites» e gasta descontrolada e volumosamente.

O chantagista Domício de Oliveira Tôrres

Majorador de preços absolvido: Júri Popular

Tendo como presidente o juiz Alvaro Teixeira Filho, e funcionando o promotor Antônio Augusto de Vasconcelos, reuniu-se ontem o Júri Popular da 1ª Vara Criminal, para julgar o feirante Artur das Neves (português) acusado de haver sido prêso em flagrante, na feira-livre da Praça Lineu Marinho, quando majorava os preços de suas mercadorias.

Aceitando as alegações da defesa, que estêve a cargo do advogado Newton Antunes, o réu foi absolvido unânimemente.

Abandonada, tentou suicidar-se: incendiou a roupa

Abandonada pelo homem que a infelicitara, a jovem Maria Júlia dos Santos (18 anos, solteira, residente na Rua Buguaçu, 110, em Realengo), que já se encontrava grávida de 4 meses, tentou o suicídio, embebendo as vestes em álcool, ateando-lhes fogo em seguida.

SOB AMEAÇA

A mãe de Maria, que a acompanhou ao Hospital Rocha Faria, onde ficou internada com queimaduras de 1.º, 2.º e 3.º graus generalizadas, declarou que sua filha fôra infelicitada por José Pedrosa, (encarregado das obras da firma "Construções Salgado", em Vaz Lobo), que era seu namorado. Contou a senhora, que há 4 meses, José levou Maria a um lugar deserto, próximo de sua residência e, sob ameaça de uma faca, obrigou-a a atendê-lo em suas exigências. Depois do ato consumado, José ainda continuou com a ameaça, dizendo que se Maria falasse, a mataria.

ABANDONADA

A jovem engravidou, e ao saber disso, o irresponsável indivíduo abandonou-a. Diante disso, Maria tentou matar-se.

O fato foi comunicado à polícia, que entrou em diligências para esclarecê-lo devidamente.

Dr. José de Albuquerque

Membro efetivo da Sociedade de Sexologia de Paris

DOENÇAS SEXUAIS DO HOMEM

DE 13 AS 18 HORAS

RUA DO ROSÁRIO N. 98

PEDESTRE DISTRAÍDO

Oscar Ramos da Costa, quando atravessava a Avenida Rio Branco, em frente ao prédio 25, distraidamente bateu contra um auto que passava no momento, sofrendo, em consequência, contusões e escoriações. Com o choque, a vítima caiu ao solo, ficando desacordada por alguns minutos. — Na foto, um flagrante do momento em que Oscar aguardava a ambulância solicitada ao Pôsto Central de Assistência

Em represália acusado agrediu (faca) queixoso

Em represália à queixa policial apresentada por José Ferreira dos Santos contra Sebastião Rosa, êste agrediu aquêle, à faca, na subida do Morro do Barro Prêto.

A queixa apresentada pedia providências policiais capazes de fazer cessar os palavrões contínuos que Sebastião proferia, em flagrante desrespeito à vizinhança.

A QUEIXA

José Ferreira dos Santos (25 anos, casado, carpinteiro), mora com sua família num barracão no Morro do Barro Prêto.

Há dias, viu-se êle na contingência de reclamar contra o seu vizinho Sebastião Rosa, em virtude do hábito dêste, de proferir palavrões sem o menor respeito aos vizinhos. Não tendo Sebastião dado a menor importância ao pedido, continuando com os seus palavrões, José Ferreira terminou indo pedir providências à delegacia policial do distrito.

VINGOU-SE

Sebastião, sabendo da queixa apresentada à Polícia por José Ferreira, auxiliado por um sobrinho, o agrediu ontem a facadas, na subida do morro.

Com ferimento penetrante no torax e 2 transfixiantes no braço esquerdo, foi José Ferreira internado, em estado grave, no Hospital do Pronto Socorro.

Chocaram-se dois trens ao retirarem o corpo do suicida: 10 feridos

Dez pessoas ficaram feridas em consequência de um choque de trens ocorrido ontem nas proximidades da Estação de Austin, no Estado do Rio, quando um trem fazia manobras para que fôsse retirado o corpo de um homem que se atirara sob as suas rodas.

O ACIDENTE

Quando um trem elétrico chegava à estação, um homem se atirara sob as suas rodas, tendo morte imediata. O chefe da estação, então, mandou que o maquinista manobrasse para entrar num desvio, a fim de retirarem o cadáver. Quando o elétrico manobrava, chocou-se com outro que vinha chegando.

AS VITIMAS

Feriram-se no acidente as seguintes pessoas: Fernando Taveira Miranda (Estrada Nazareth, 2.752); Valter Castilho Guerra (Rua Clara Itf, 286); Ivan Lagra (Bairro de Boa Sorte, lote 12); Ismael Carneiro da Silva (Parque Santo Antonio); Onofre Lourenço da Silva (Rua Ibitura, 325); Valfrido de Oliveira (Rua Mesquita, sem número); Armando de Albuquerque (Rua São Jorge); José Orlando (Rua São Jeronimo, 184); Hilário Ferreira de Brito (Rua D. Sofia, 25); e Vicente Silimar (Bairro Inconfidente).

As vítimas, que receberam contusões e escoriações, foram socorridas no Hospital de Nova Iguaçu.

Acima de tudo

Foi verdadeiramente dramática a atitude do sr. Frota Aguiar rasgando em plena Câmara e ante os olhos espantados dos presentes as fôlhas do inquérito parlamentar referente às transações efetuadas entre o Banco do Brasil e certas emprêsas de jornalismo, publicidade e radiofonia.

O gesto do representante carioca, inédito diga-se de passagem, teve por causa a decisão do Tribunal Federal de Recursos concedendo, quase que por unânimidade, a ordem de «habeas-corpus» impetrado pelo sr. Ricardo Jafet, apontado como principal responsável pelas irregularidades citadas no relatório de autoria do referido parlamentar.

O sr. Frota Aguiar melindrou-se, principalmente com as longas e incisivas considerações feitas pelo relator do pedido, juiz Aguiar Dias, que deixaram muito mal, sob o ponto de vista jurídico e legal, não só a própria Comissão Parlamentar como o promotor que deu a denúncia e o juiz que a recebeu.

É que, em seu extenso voto, o magistrado deixou patente, no processo, a infração de vários textos do Código de Processo Penal e bem assim desrespeito a princípios substanciais de direito, o que o levou a considerar a denúncia e seu recebimento como uma «monstruosidade jurídica».

Não se justifica, em face da competência dos três poderes, o desencanto do deputado carioca. Não foi a própria Câmara que, soberanamente, resolveu submeter a matéria à decisão da Justiça? Não é da atribuição exclusiva do Judiciário julgar, sendo suas sentenças decisivas e independentes da intromissão dos dois outros poderes?

O que o Tribunal Federal de Recursos fêz foi cumprir atribuição precípua sua, isto é, julgar o que é da sua competência. E, de acôrdo com a praxe, julgou em face das leis, dos códigos, dos textos legais, dos julgados anteriores que firmaram doutrina, dos ensinamentos daqueles que encaneceram no estudo do direito.

Seus juizes, como aliás o fazem todos os demais magistrados, julgaram livremente em face das provas dos autos, confrontando-as com o que a lei estipula.

Se o Tribunal Federal de Recursos, quase que unânimemente, liberou o sr. Ricardo Jafet é porque, juridicamente, legalmente, o achou isento de culpa, não concordou com as acusações que lhe eram feitas.

A todos, que estimam ver a Justiça sempre acima dos interêsses e das lutas, cabe aceitar o julgado, respeitá-lo, admirar sua independência e curvar-se ante a realidade. A Justiça acima de tudo!

Esfaqueou o outro detento por uma caneca de café

Por causa de uma caneca de café, o detento João Manoel Batista Santos, ontem, no pátio do Bandeira, no Presídio do Distrito Federal, agrediu com um estoque o seu colega Jaime Costa Lima (32 anos, solteiro, estivador, Ladeira da Providência, 772), que está cumprindo pena há alguns meses.

PRESO EM FLAGRANTE

A vítima, que recebeu ferimento penetrante no torax, no abdome e 2 no braço esquerdo, depois de socorrida no Pôsto Central de Assistência, foi internada, em estado grave, no Hospital de Pronto Socorro.

O agressor foi prêso em flagrante e atuado na delegacia do 14.º D. P., onde declarou que Jaime, anteontem, sem o seu consentimento, havia tomado a sua caneca de café, pela manhã. Isso lhe aborreceu, tendo dado origem à cena de sangue.

Correntes para impedir a evasão noturna

Os presos do 19º Distrito têm dormido acorrentados uns aos outros (e todos às paredes do xadrês), a fim de que não possam fugir durante a noite.

A medida policial foi comunicada ontem pela Associação Brasileira de Defesa dos Direitos do Homem, que solicitou das autoridades a modificação do superado processo preventivo.

O uso das correntes é uma decorrência das fugas que se têm registrado naquêle Distrito durante a noite, ou por escassa vigilância, ou pela pequena segurança que oferecem as paredes do xadrês. Em vez de reforçar uma e outra, os policiais decidiram enfraquecer a capacidade de fuga dos prêsos, tornando-a realmente muito difícil, mas por um meio que não parece constar de qualquer texto legal em vigor.

Matou-se ingerindo substância tóxica

Ingerindo violento tóxico, matou-se, ontem, no interior do apartamento 301 do edifício situado na Rua São Francisco Xavier, 449, o funcionário público Estevão Sebastião Gomes (35 anos; casado, ali residente).

O suicida não deixou qualquer declaração, o que fêz com que o comissário de dia no 15.º D. P. removesse o cadáver para o necrotério como sendo morte suspeita.

O comissário Gilberto Siqueira (envolvido no espancamento de Nestor Moreira) de serviço naquele distrito, procurado pela reportagem, às 22 horas, a fim de fornecer informações sôbre o caso, informou que já as havia passado à Seção de Imprensa da Polícia Central. Porém, os funcionários ali de serviço, informaram que aquêle comissário não lhes passara qualquer nota.

Prêso o cobrador que fugira com o cheque (Cr$ 218 mil)

Foi prêso em Volta Redonda, onde trabalhava na Companhia Siderúrgica, o ex-chefe do escritório de cobranças da Companhia Antártica Brasileira, Eduardo Araújo Martins, acusado de haver fugido com um cheque de 218 mil cruzeiros daquela companhia.

Além dessa, existe ainda outra queixa na Seção de Roubos e Furtos, contra Eduardo, queixa essa apresentada pela sra. Renée Ferreira, (residente na Rua Barão de Itaipu, 225) referente à venda de um auto no valor de 12 mil cruzeiros.

PRISÃO PREVENTIVA

Eduardo, por êsses dois crimes, estava com prisão preventiva decretada, e ontem foi prêso por elementos daquela especializada.

A queixa da Companhia Antártica, prende-se ao cheque de 218 mil cruzeiros, enviados à companhia pelo representante em Cantagalo, Leontino Richer, recebido por Eduardo, que, de posse do mesmo, não deu entrada na Caixa, fugindo, em seguida.

Ferido no choque da moto (n.º 308) com auto (61-05-84)

A moto n.º 308, dirigida pelo seu proprietário Manoel Maria Ferreira da Silva (português, viuvo, 58 anos, cobrador, rua Sarandí, 75), quando trafegava ontem pela rua Lino Teixeira, ao chegar na esquina da rua Carlos Costa, chocou-se contra o auto-carga de chapa 61-05-84.

Em consequência do choque, o motociclista foi lançado ao sólo, sofrendo fratura do crânio, contusões e escoriações generalizadas.

A vítima foi socorrida no Pôsto de Assistência do Méier e removida para o Hospital de Pronto Socôrro.

Chocaram-se "jeep" do Exército e caminhão: 2 feridos

Na Av. Duque de Caxias, na Vila Militar, o caminhão chapa de n. 61-11-36 dirigido pelo motorista Otávio da Silva Seabra, que fugiu, chocou-se violentamente com o "jeep" n. E.B. 21-61-53, resultando saírem feridos o soldado que o dirigia e um sargento.

INTERNADOS

O "jeep" do Exército trafegava por aquela avenida, quando foi violentamente abalroado pelo caminhão. Em consequência, o soldado Manoel Pereira (20 anos, solteiro, servindo e residindo no Regimento Floriano) que dirigia o veículo, sofreu fratura exposta da rótula e do braço esquerdo, além de contusões e escoriações, e o sargento Nelson Nicomedes dos Santos (19 anos, solteiro, residente da Estrada Nazaret, 14, em Deodoro) que vinha no "jeep" teve fratura exposta da perna direita e contusões. Ambos foram socorridos no Hospital Rocha Faria e, depois, internados no H. C. E. O 25.º D. P. teve conhecimento da ocorrência.

O QUE VAI PELOS ESTADOS

(Condensado dos Correspondentes e da Asapress)

Teresina vai possuir uma agência do Banco do Nordeste — Não desistiu um candidato a Prefeito de Juiz de Fora

Estado do Rio

NOVA FRIBURGO, (D.C.) — O PRP e a UDN locais, após várias demarches, acertaram os ponteiros do relógio político, chegando ao seguinte acôrdo:

Os populistas cerrarão fileiras exclusivamente em tôrno do nome de Humberto de Morais, candidato udenista a prefeito, enquanto o partido da oposição, colocou a disposição do PRP duas vagas em sua chapa para candidatos a vereadores.

Uma dessas vagas, como aconteceu na última eleição, será ocupada pelo vereador Luiz de Oliveira e Silva.

S. GONÇALO (D.C.) — Para criticar, com palavras candentes, a CBEE, o presidente da Câmara Municipal, Flávio Monteiro de Barros, foi ontem à tribuna.

O vereador prendeu a atenção do plenário com acusações à Cia., que culpou pelo racionamento que está impondo à população e que reduziu em graves prejuizos para a indústria do Município.

Entre outras cousas disse o edil que a CCEE teria provocado a atual situação, preparando terreno para pleitear um aumento das suas taxas.

Com a promessa de voltar ao assunto terminou o sr. Flávio Monteiro de Barros sua oração.

NITEROI, (D.C.) — Em assembléia realizada na sede da Comissão de Central de Macabu, foi constituida pelo govêrno do Estado, por varios governos municipais e por particulares inclusive industriais, comerciantes, lavradores e serviços publicos, a Emprêsa Fluminense de Eletricidade destinada a executar um plano de eletrificação em todo o territorio fluminense.

DUQUE DE CAXIAS (D.C.) — Tomou posse de Chefe da Divisão de Administração da Prefeitura, o sr. Manoel Marques, ex-agente Arrecadador em Imbariê, e que já ocupara êste cargo em 1953.

Goiás

ANAPOLIS, (D.C.) — Acaba de ser lançada a candidatura à Câmara Municipal desta cidade, pelo Partido Trabalhista Brasileiro (P.T.B.), do sr. Antônio Moreira, farmacêutico aqui residente.

Piauí

TEREZINA (D.C.) — Segundo comunicação feita ao governador do Estado, pela direção do Banco do Nordeste, será instalada dentro de poucos dias nesta capital uma agência daquele estabelecimento de crédito.

Minas Gerais

MONTES CLAROS (D.C.) — Em reunião realizada, o diretório da U.D.N. deliberou apresentar os seus proprios candidatos que concorrerão às eleições de 3 de Outubro vindouro.

Desta forma fica desfeita a hipótese de um acôrdo com o P.R., pela qual figuraria na chapa do partido bernardista o nome do sr. Pedro Santos, como candidato a vice-Prefeito.

Conforme nota oficial do partido, a referida noticia não passa de boato, afirmando todos os seus altos próceres que não a deram nem autorizaram.

Para os cargos de prefeito, vice-prefeito e deputado estadual foram ventilados os nomes dos Drs. Pedro Santos, João Valle Mauricio, dr. Alfredo Coutinho e Alcides Martins Loyola. Entretanto só serão lançados os nomes oficialmente, depois de uma outra reunião, na qual serão também escolhidos os candidatos a vereadores.

MONTES CLAROS (D.C.) — Por ato do sr. Governador do Estado acaba de ser nomeada para o cargo de diretora do Grupo Escolar D. João Pimenta nesta cidade, a professora técnica d. Heloisa dos Anjos Veloso Sarmento.

PONTE NOVA (D.C.) — Já tomou posse do cargo de Delegado Regional de Polícia o dr. Adair Calaes Lessa, que veio de Belo Horizonte.

PARAOPEBA (D.C.) — No distrito de Reduto, municipio de Manhuaçú, neste Estado, faleceu repentinamente, o sr. Francisco Nahum Heringer, irmão do dr. Ezequias Paulo Heringer diretor do Horto Florestal e do Ginásio "Padre Augusto Horta", desta cidade.

O extinto era reformado da Polícia Militar e cursou a Escola de Oficiais até o terceiro ano. Interrompeu seus estudos por motivo de insidiosa moléstia que o vitimou prematuramente.

JUIZ DE FORA (D.C.) — Informa o "Diário Mercantil":

"A cidade está cheia da noticia de que o sr. Silvio de Andrade Abreu havia desistido de candidatar-se a prefeito municipal.

Podemos assegurar aos nossos leitores que a noticia não tem fundamento, não passando de mero boato.

O deputado petebista, segundo declarou à nossa reportagem, a semana passada, iria, como de fato foi, a Belo Horizonte, pela ultima vez antes das eleições, a fim de tratar com maior afinco de sua propaganda.

Informados com segurança, podemos afiançar que o sr. Silvio de Abreu continuará sendo o candidato à sucessão do sr. Olavo Costa e que seu trabalho tem sido dos mais positivos, servindo os boatos apenas para aumentar sua determinação de mais trabalhar para conseguir seu intento. Candidato duro que deverá disputar, com grande probabilidade de eleger-se, o lugar de prefeito do municipio".

OLIVEIRA, (D.C.) — Os nossos motoristas de praça e demais chaufferes vão promover um movimento para aquisição de uma imagem de São Cristóvão, destinada ao culto publico, no Santuário de N. Senhora Aparecida e assim celebrarão sua festa anualmente.

Durante o novenário de Nossa Senhora, haverá um dia para a benção de todos os carros da cidade.

DIAMANTINA (D.C.) — Foram realizadas duas reuniões, uma do clero da cidade, e outras das autoridades, para organização do programa das festividades com que Diamantina receberá, no próximo dia 21 de agosto, o seu novo Arcebispo, S. Excia. D. José Newton de Almeida Batista.

A divulgação do programa depende de aprovação do Exmo. Sr. Vigário Geral D. João de Sousa Lima — que deve chegar breve a esta séde arquiepiscopal.

Espírito Santo

VITORIA (Asap.) — O Espirito Santo será representado em São Paulo, durante a concentração folclorica de São Paulo, comemorativa do IV Centenário, com a "Dança Dramática Ticumbi", de Conceição da Barra, em que tomarão parte vinte pessoas, em cena guerreira africana. Estão sendo feitos os preparativos finais para a grande exibição em São Paulo.

SCAPIN

Artefatos de Concreto, CAIXAS DAGUA, Tanques Pias, Foças, Manilhas, Postes para iluminação, Muros, etc.

Telefone: 38-0422

Hotel Itamaracá

BARAO DE JAVARI — MIGUEL PEREIRA

O melhor Hotel no melhor clima

Apartamentos e quartos para férias, fins de semana ou temporadas maiores. Cozinha abundante. Direção francesa. Colchões de mola nas camas. Esportes no lago. O Hotel dispõe de variada e farta adega. Fone Barão de Javari, 2.

No Rio, com Exprinter: 23-1909

TERRENOS EM BRAZ DE PINA

RARA OPORTUNIDADE

Vendemos terrenos de diversas metragens, frente para a estrada principal, com ruas abertas e asfaltadas. Todo plano, água, luz e esgôto — com entrada de Cr$ 10.000,00 e prestações de Cr$ 1.300,00.

INFORMAÇOES — PLANTAS — VENDAS

A cargo da IMOBILIÁRIA EL-DOURADO LTDA.

Escritório: ESTRADA BRAZ DE PINA, 59 — Sala 202, sobrado — ao lado do portão da Igreja da Penha

Atendemos aos domingos até 14 horas

Informações pelo telefone: 30-4428

A BOLSAFINA

RUA MIGUEL COUTO Nº 39 TEL. 52-9577

PASTAS MALAS BOLSAS

FAZEMOS CONSERTOS

ACEITAMOS ENCOMENDAS

Variados modelos de bôlsas na côr moda. Cintos, estojos, carteiras, porta-notas e estojos fotográficos.

R. Miguel Couto, 39

Aldo Rangel dissipando dúvidas . . .

'Quiproquó está bem de saúde e em muito boa forma' --

Há cêrca de quinze dias, vem sendo o "crack" QUIPROQUÓ alvo dos cuidados do veterinário ALDO RANGEL, em virtude de um distúrbio gastro-intestinal. Prontamente atendido, o famoso tordilho voltou logo depois aos seus preparativos para a grande carreira de domingo próximo. No entanto, o filho de The Phoenix continua com diarréia e por êste motivo a reportagem do D.C. procurou o veterinário para que nos informasse a respeito do verdadeiro estado do defensor da jaqueta do Stud Peixoto de Castro. Sempre soli-cito, ALDO RANGEL não se furtou a informações e nos explicou que QUIPROQUÓ está perfeitamente bem de saúde e especialmente de treinamento, conforme pôde demonstrar no seu exercício de segunda-feira. Quanto à diarréia, disse-nos o competente veterinário que acredita ser um reflexo emotivo, que ocorre apenas, no prado, pois quando está descansando nas cocheiras tal não sucede. Diante das declarações do veterinário ALDO RANGEL cremos que o propalado "forfait" do "crack QUIPROQUÓ no Grande Prêmio "Brasil" é qualquer coisa de estranho

Não se esqueça que...

GUARACY vem de um fracasso que não valeu. Vai correr melhor agora, sem contudo ser nenhuma barbada.

AIRFLIT é um animal todo "baleado", mas que anda se recuperando ultimamente. Da última vez já correu melhor. Agora, nada sentindo, vai ganhar.

Ôlho e muito cuidado com MIDAIR, que já andou correndo em turma muito superior.

CALIDO, pela última corrida, é fôrça agora. Basta confirmar o que mostrou na última vez. Convém lembrar que ainda melhorou.

BURIL, levado na certa da última vez, não correu mal. Continua com muita chance.

QUIROGA é fôrça absoluta, mas muito terá que correr para derrotar BANGÚ.

FAIR COPY, com a saída de EDIMBURGO, ficou com um páreo na bôca. Difícil perder.

BRAÇO FORTE vai debutar muito falado. Rigoni andou atrás da montaria e conseguiu. Ôlho.

MAKTUB reaparecendo outro dia chegou agarrado. Dizem que agora não vai dar susto. Bonito e tinindo êle está.

A última corrida de TIO PEPITO não valeu assim como de RODENT. Êstes dois vão chegar embolados.

FADE vai estrear na Gávea em turma camarada. Correndo o que sabe será dos primeiros.

Há fé na repetição de CRUZADO, embora não seja êste um animal dos mais regulares.

MONTANHÊS atravessa grande estado de treino. Pela última corrida é a fôrça.

A última de DON JUAREZ não valeu. Ôlho nele agora. Marchant volta a pilotá-lo.

SIBE'LIUS é outro que anda como nunca. Vai correr uma barbaridade.

JOCKEY CLUB BRASILEIRO

Horário para vendas, no Hipódromo, de acumuladas, "bettings" e concursos na semana do "Grande Prêmio Brasil"

CORRIDA DE AMANHÃ, 29 DE JULHO
HOJE — Das 18 às 23 horas
AMANHÃ — A partir das 9 horas
CORRIDA DE SÁBADO, 31 DE JULHO
SEXTA-FEIRA — Das 18 às 23 horas
SÁBADO — A partir das 9 horas
CORRIDA DE DOMINGO, 1.º DE AGÔSTO
"GRANDE PRÊMIO BRASIL"
SÁBADO — Das 18 às 23 horas
DOMINGO — Os portões serão abertos às 8 horas
PARA A CORRIDA NOTURNA DE TERÇA-FEIRA 3 DE AGÔSTO
TERÇA-FEIRA — Das 9 às 12 horas e a partir das 17 horas

Os valores das poules, conforme resolução aprovada e já aplicada nos dois anos anteriores, serão de Cr$ 20,00, Cr$ 100,00, Cr$ 200,00 e Cr$ 2.000.00, para o período de 29 de Julho próximo até o dia 8 de Agôsto vindouro. Os rateios serão apregoados na base de Cr$ 10,00 (dez cruzeiros) e não haverá alteração na base do jôgo de acumuladas, que será de Cr$ 10,00.

G. P. "BRASIL"

7.º PÁREO — Grande Prêmio BRASIL — às 16,25 horas
3.000 metros — Cr$ 1.500.000,00 — (BETTING)

(MONTARIAS PROVÁVEIS)

1— 1	QUIPROQUÓ, J. Marchant	9	58
"	RETIRO, M. Garcia	19	56
"	SASSU, M. Garcia	23	52
2	CYRO, G. Silva	15	56
3	MUNDO, C. Martinez	1	56
2— 4	EL ARAGONÊS, L. Rigoni	11	59
5	QUASE, A. Araujo	8	59
6	GATILLO, D. P. Silva	16	59
"	TELURIO, x x	6	56
7	TITANIC, J. Alves	12	59
"	VENICE, x x	17	54
3— 8	PONTINO, S. Di Tomazo	20	56
9	BAKARI, Luis Dias	7	56
10	ACAPULCO, F. Irigoyen	4	59
"	AWAY, D. Ferreira	22	59
11	TAIA, L. Espinosa	3	54
"	EFUSIVO, Om. Reichel	10	59
4—12	YORICK, P. Blanc	10	52
13	PANTHER, Pierre Vaz	5	59
14	JOIOSA, E. Castillo	14	54
15	INDOCIL, L. Gonzalez	2	59
"	BIARROT, Dalcino Silva	21	56

Bastidores do G. P. "Brasil"

TELURIO já estêve na raia em galope de saúde. No seu dorso apareceu Daniel Pinto da Silva. Alcides Morales está contente com seu novo pupilo, que como já divulgamos em absoluta primeira mão, ficará na Gávea após o G. P. "Brasil"

★

— PONTINO continua sendo alvo das curiosidades gerais. G. Cervi seu treinador em palestra com a reportagem, lembrou a última vitória espetacular do seu pupilo em Maronas e teve oportunidade de declarar: "Acho PONTINO superior a EL ARAGONÊS. Se é pilotado do Rigoni tem chance no "Brasil", PONTINO sendo melhor...

★

— PANTHER continua bonitão e correrá com os cascos novos. Expedito Coutinho vem queimando os cascos do seu pupilo já há algum tempo e espera quando o animal for ferrado para a grande carreira, já a parte velha esteja em condição de ser retirado, dando chance a que o vovô possa atuar com o "calçamento" todo novinho em fôlha.

★

— BIARROT embora não esteja ainda na conta e preparado para os três quilômetros, como manda o figurino, será mesmo apresentado, já que os irmãos Chamma estão realmente entusiasmados com o pupilo de Adair Feijó.

★

— O trabalho realizado pelo EFUSIVO em Cidade Jardim, encheu as medidas dos observadores paulistas. Roberto de Oliveira Filho está animado e não esconde sua fé numa boa exibição do seu pupilo na tarde de domingo próximo.

★

— Com a chegada de SASSU e YORIK, está completa a lista dos animais vindos de outras plagas para atuar na magna prova do nosso turfe

★

— Está sendo esperado esta tarde procedente de Buenos Aires, o jóquei Salvador Di Tomazo. Como se sabe o famoso freio será o condutor de PONTINO.

★

— MUNDO após o seu exercício forte para o "Brasil", perdeu entre os entendidos metade do cartaz que trouxe do Uruguai. Para muita gente o pupilo de Felix Gomes é fósforo queimado na grande carreira de domingo.

★

— Guilherme Silva está realmente entusiasmado com a possibilidade de montar CYRO. Principalmente após o exercício do pupilo de Roberto Morgado, que agradou bastante.

NAS "LOTERIAS" TUDO PODE ACONTECER

SEGUIR O RIGONI O GOLPE QUE PARECE MAIS CERTO!

"Fominha" conta com boas montarias para esta tarde — Pelo menos no placê fica a esperança de acertar alguma coisa — QUIROGA, CÁLIDO e FAIR COPY os melhores

A situação não está nada boa para o apostador nas corridas desta semana no Hipódromo da Gávea. — Isso porque, os páreos numerosos tiram em grande parte a chance de uma indicação certa. — Deve-se lembrar ainda que inúmeros animais são preparados exclusivamente para esta semana do G. P. "Brasil" onde sempre as dotações são maiores. E ainda está sujeito o apostador mais do que nunca aos riscos naturais dos prejuizos do percurso, nesta situação bem maiores, devido naturalmente ao número elevado de parelheiros que aparecem inscritos nos páreos programados.

POSSÍVEL SOLUÇÃO

Estudando a chance dos parelheiros, vamos encontrar uma possível solução, justamente procurando seguir algum jóquei que tenha reunido boas montarias. surge como o mais bem servido. Nêste caso, Rigoni mais uma vez Montará inúmeros parelheiros indicados pelo retrospecto e que darão por certo chance ao apostador que pelo menos defender uma possível acumulada nem que seja no placê.

MONTARÁ SEIS PÁREOS

Apenas na derradeira prova de hoje, não aparecerá o popular «Fominha» na raia. — Conta nos páreos restantes, pela ordem com as seguintes montarias: AIRLIFT, CALIDO, QUIROGA, FAIR COPY, BRAÇO FORTE E JOHIL. — Dentre estas, surgem duas ou três como puras indicações do retrospecto. — Vamos tentar separar as melhores.

BOA ACUMULADA

CALIDO, QUIROGA E FAIR COPY são aparentemente as melhores. — CALIDO de bom terceiro reaparecendo. Agora só melhoras obteve e embora seja um animal falso, aparece como fôrça do segundo páreo de hoje. QUIROGA perdeu para QUETZAL um páreo incrível e a exemplo do CALIDO agora ficou com o páreo na bôca. — Da mesma forma podemos analisar a situação de FAIR COPY com a saída do EDIMBURGO da carreira. — Eis pois as três melhores montarias do Rigoni, baseadas suas possibilidades no retrospecto.

BONS AZARES

Como bons azares nós escolhemos AIRLIFT E JOHIL. — Vêm também de boas atuações. O potro

(Conclusão na 2.ª pág.)

Horário desta tarde

O primeiro páreo desta tarde está marcado para às 14,00 horas. Os concursos (simples e duplo) serão encerrados às 13,50 minutos e os "bettings" às 15,20 minutos. O derradeiro páreo está marcado para às 17,00 horas.

Pista para hoje

Os sete páreos programados para esta tarde no Hipódromo da Gávea, serão disputados em pista de areia que se encontra de pesada para macia.

"Festa dos profissionais do Turfe"

O Jockey Club Brasileiro oferecerá amanhã sexta-feira, dia 30, das 20 às 24 horas, no salão da Tribuna Especial Nova, uma festa aos Profissionais do Turfe. Constará o programa de um variado "show", seguido de danças. Traje de passeio completo. Os convites encontram-se à disposição dos profissionais, com os tratadores Moisés de Araujo e Mariano Sales.

O Diario Carioca APONTA

Páreos		Duplas
1.º	MIDAIR — AIRL.. I	34
2.º	CALIDO — OH! LINDO	12
3.º	QUIROGA — BANGU	23
4.º	FAIR COPY — PICARDO	23
5.º	MAKTUB — TIO PEPITO	24
6.º	CRUZADO — FRADE	13
7.º	SIBELIUS — MONTANHÊS	13

JOCKEY CLUB BRASILEIRO

GRANDE PRÊMIO BRASIL

DOMINGO, 1 DE AGÔSTO DE 1954

AVISO AOS SÓCIOS

1 — CARTEIRAS DE IDENTIDADE — A Diretoria, prevendo a concorrência extraordinária que se dará por ocasião do "Grande Prêmio Brasil", com a decisão do "Sweepstake" de 1954, solicita aos seus prezados consócios a prova de qualidade de sócio, quando for pedida.

2 — TRIBUNA SOCIAL — Os srs. sócios poderão obter ingressos especiais para convidados seus, mediante a contribuição de Cr$ 300,00 por pessoa. Ésses ingressos serão encontrados à disposição dos srs. sócios, devidamente rubricados, na Tesouraria do clube, de 12 às 19 horas, a partir do dia 26 de Julho.

3 — ALMÔÇO NO HIPÓDROMO — Para melhor regularidade do serviço e com a devida antecedência, serão encontrados em poder do sr. Alcides Machado, na sede do clube, os "tickets" relativos à reserva de mesas para o almôço no Hipódromo, ao preço fixo de Cr$ 200,00 por pessoa, havendo necessidade da obtenção dos respectivos ingressos para os convidados dos srs. sócios.

4 — SÓCIOS ESPORTIVOS — O sócio esportivo que esteja quite poderá fazer-se acompanhar de sua espôsa, sem necessidade de contribuição suplementar.

5 — TRIBUNA OFICIAL — (Varanda superior da Tribuna Social) — A tribuna será destinada aos Exmos. Srs. Presidente da República, Ministros de Estado e às demais altas autoridades da República e, bem assim, dos Embaixadores, Ministros e Encarregados de Negócios estrangeiros, delegados das sociedades congêneres, diretores e membros dos Conselhos Consultivo e Fiscal do Jockey Club Brasileiro.

AVISO AO PÚBLICO

Preço dos ingressos no dia do "G. P. Brasil"

TRIBUNAS ESPECIAIS: Cavalheiro, senhora ou menor .... Cr$ 25,00
TRIBUNA POPULAR: Cavalheiro, senhora ou menor .... Cr$ 5,00

Para a venda de ingressos o Jockey Club Brasileiro terá os portões do Hipódromo abertos, no dia 1.º de Agôsto, a partir das 8 horas.

Rio de Janeiro, 24 de Julho de 1954

LUIZ PINHEIRO GUIMARÃES
1.º Secretário

"FORFAITS" DECLARADOS

Até as 18,00 horas de ontem, tinham sido declarados os seguintes "forfaits" para a corrida desta tarde:

1.º Páreo — FRICOTE, FURUASHI, GORRO e CAPIVARI.
2.º Páreo — MIRO e CLEPSYDRA.
3.º Páreo — SEIXO, ILVADA, DOMINADOR, ZATOPEK, OTOMANO, QUELE e OSLO.
4.º Páreo — HALLOWEEN.
5.º Páreo — MARTELO, ELZORRO e ZARIK.
6.º Páreo — SIDNEY.
7.º Páreo — PONCHE CLARO e ALFAIATE.

Nossos informes para hoje

1.º Páreo — 1.400 metros — Cr$ 60.000,00, Cr$ 18.000,00 e Cr$ 9.000,00 — às 14,00 horas — Record: Pirueta 85" 4/5

Animais — Jóqueis		Colocações	Possibilidades	Temp.-Dist.-Pista	Tratadores
1—1 GUARACY, J. Marins	56	8.º de Rebelde-Furuashi	Deve correr melhor. Rival	85" —1300—AL	E. Caminha
2 FRICOTE, não corre	56	5.º de Rebelde-Furuashi	Não corre	85" —1300—AL	E. Ferreira
2—3 FURUASHI, não corre	56	2.º de Rebelde-Solilóquio	Não corre	85" —1300—AL	J. Perez
4 GORRO, não corre	56	7.º de Bolero-Coré	Não corre	97" —1500—AL	A. Rosa
5 CAPIVARI, não corre	56	7.º de Rebelde-Furuashi	Não corre	85" —1300—AL	C. Tourinho
3—6 AIRLIFT, L. Rigoni	56	4.º de Rebelde-Furuashi	Melhorou, sendo competidor	85" —1300—AL	F. Schneider
7 BAICURI, D. Moreira	56	7.º de Banki-Porto Real	Pode assustar. Muita chance	86" —1400—GL	M. Almeida
8 DARIEGO, A. Neri	56	9.º de Bolero-Coré	Não gostamos. Difícil	97" —1500—AL	R. Soares
4—9 MIDAIR, A. G. Silva	56	5.º de Japomar-P. Fogo	Volta tinindo. Competidor	101"3/5—1600—AL	A. Cardoso
10 ADAGIO, J. Ramos	56	7.º de Campo da Gloria-Banki	Reaparece sem possibilidades	63"2/5—1000—AP	A. Feijó
" GUNGA DIN, A. Reis	56	6.º de Rebelde-Furuashi	Fraco refôrço. E' difícil	85" —1300—AL	A. Feijó

Nossa indicação — MIDAIR **Adversário — AIRLIFT** **Bom azar — BAICURI**

2.º Páreo — 1.500 metros — Cr$ 50.000,00, Cr$ 15.000,00 e Cr$ 7.500,00 — às 14,30 horas — Record: Cheque 93"

Animais — Jóqueis		Colocações	Possibilidades	Temp.-Dist.-Pista	Tratadores
1—1 CALIDO, L. Rigoni	60	3.º de Aboy-Thank	Fôrça do páreo. Deve ganhar	91"1/5—1400—AL	G. Feijó
2 MIRO, não corre	60	4.º de Aboy-Thank	Não corre	91"1/5—1400—AL	S. d'Amore
3 SPENCER, B. Marinho	56	11.º de Spitifireson-Quiroga	Não tem chance alguma na prova	96"3/5—1500—AL	F. Pereira
4 PICARO, M. Alves	58	5.º de Naida-Esporte	Nada tem feito. Páreo duro	124"3/5—1900—AL	A. Corrêa
2—5 OH! LINDO, A. Ribas	58	Estreante	Será dos primeiros. Há fé	—	O. Oliveira
6 CLEPSYDRA, não corre	54	Estreante	Não corre		G. V. Santana
7 PRISCO, L. Espinoza	56	5.º de Aboy-Thank	Bem montado. Tem chance	91"1/5—1400—AL	S. Morales
8 ARARUAMA, L. Vieira	58	13.º de Dinon-Thank	Ligeira, mas é duro ganhar	90"1/5—1400—AL	M. Canejo
3—9 UTILISSIMA, J. Martins	58	Estreante	Vem em boas condições. Rival	—	A. Artur
10 CHICO BRAMAR, J. Portilho	58	13.º de Quetzal-Quiroga	Ligeiro e mais nada. Difícil	84" —1300—AL	J. Lourenço
11 ELEGIA, A. Cardoso	58	7.º de Baby-Morena Linda	A turma é camarada	96"1/5—1500—AL	A. Morales
" ESPADA, J. Barros	54	7.º de Frisa-Brilhantina	Valioso refôrço. Pode aparecer	85"3/5—1300—AL	Ar. Rosa
4—12 MUIRAQUITÃ, M. Silva	56	3.º de Naida-Esporte	Será dos primeiros. Chance	124"3/5—1900—AL	M. Rafael
13 HALFPENNY, J. Baffica	58	10.º de Baby-Morena Linda	Não gostamos. Páreo duro	96"4/5—1500—AL	J. Morgado
14 COMBATENTE, J. Ramos	52	Estreante	Pode figurar. Turma fraca	—	A. D. Monteiro
" URRIGA, N. Pereira	56	8.º de Aboy-Thank	Largando, tem possibilidades	91"1/5—1400—AL	A. D. Monteiro

Nossa indicação — CALIDO **Adversário — OH! LINDO** **Bom azar — PRISCO**

3.º Páreo — 1.300 metros — Cr$ 50.000,00, Cr$ 15.000,00 e Cr$ 7.500,00 — às 15,00 horas — Record: Embalo 79" 2/5

Animais — Jóqueis		Colocações	Possibilidades	Temp.-Dist.-Pista	Tratadores
1—1 SEIXO, não corre	58	4.º de Johil-Igarassú	Não corre	104"3/5—1600—AP	C. Gomez
" OLDANO, P. Fernandes	52	12.º de Quetzal-Quiroga	Pouca chance. E' ruim	84" —1300—AL	C. Gomez
2 BURIL, D. Moreira	58	3.º de Quetzal-Quiroga	Vai dar muito trabalho	84" —1300—AL	J. Piotto
3 ILVADA, não corre	56	4.º de F. de Ouro-Briguento	Não corre	76" —1200—AL	J. Morgado
4 ALFAFA, N. Cardoso	56	Estreante	A turma é aborrecida	—	S. Morales
2—5 EMBUQUI, J. Baffica	52	5.º de Quetzal-Quiroga	Será dos primeiros no final	84" —1300—AL	M. Araújo
" BAYARD PRINCE, Coutinho	58	15.º de Spitifireson-Quiroga	Não gostamos. Eliminado	96"3/5—1500—AL	E. Coutinho
6 QUIROGA, L. Rigoni	54	2.º de Quetzal-Buril	Fôrça do páreo. Tinindo	84" —1300—AL	G. Feijó
7 DOMINADOR, não corre	58	6.º de Quetzal-Quiroga	Não corre	84" —1300—AL	J. S. Silva
8 ZATOPEK, não corre	58	10.º de Quetzal-Quiroga	Não corre	84" —1300—AL	E. Morgado
" QUERELANTE, B. Marinho	58	7.º de Quetzal-Quiroga	Nada poderá pretender	84" —1300—AL	M. Sales
3—9 BELEZA, N. Pereira	56	2.º de Bravata-Quiroga	Forçando a turma. Difícil	96"1/5—1500—AL	J. Nascimento
" AUGURA, M. Silva	50	3.º de Ilustrado-Embuqui	Fraco para o tropel	97" —1500—AL	M. Rafael
10 ARATUJO, J. Martins	58	Estreante	Vai assustar no final	—	A. Artur
11 BANGU, A. Neri	58	2.º de Deputado-Scot	Tem chance na distância	102"3/5—1600—AL	J. E. Sousa
12 OTOMANO, não corre	58	14.º de Quetzal-Quiroga	Não corre	84" —1300—AL	F. Schneider
" ESPAGNOLLETTE, R. Mart.	56	5.º de Sarinha-Guria	Reaparece com chance. Rival	94"2/5—1300—AL	P. Gusso F.
4—13 QUELE, não corre	58	8.º de Spitifireson-Quiroga	Não corre	96"3/5—1500—AL	M. Sousa
" CORCOVADO, P. Labre	54	4.º de Quetzal-Quiroga	Não tem chance no páreo	84" —1300—AL	M. Sousa
14 OSLO, não corre	58	8.º de Arataú-El Mayor	Não corre	91"4/5—1500—GL	L. Ferreira
" DIANNE, E. Furquim	56	8.º de Carapitanga-Tucumana	Difícil fazer algo	106" —1600—AP	H. Itrillo
15 ADMIRAVEL, L. Dias	58	8.º de Igarassú-Bangu	Pode chegar colocado	102"3/5—1600—AL	A. G. Sousa
" GAMO, B. Alves	52	9.º de Esperidião-Embuqui	Pelo que tem feito é duro	90"3/5—1400—AL	M. Mendonça

Nossa indicação — QUIROGA **Adversário — BANGU** **Bom azar — BURIL**

4.º Páreo — 1.600 metros — Cr$ 50.000,00, Cr$ 15.000,00 e Cr$ 7.500,00 — às 15,30 horas — Record: Bakari 98" 1/5

Animais — Jóqueis		Colocações	Possibilidades	Temp.-Dist.-Pista	Tratadores
1—1 DINON, J. Marins	54	6.º de Manicoré-Fair Copy	Fôra do páreo. Tinindo	115"1/5—1800—AL	E. Caminha
" LOS ANGELES, A. Ribas	58	3.º de Espinheiro-Picardo	Valioso refôrço. Pode vencer	84"2/5—1300—AP	E. Caminha
2 NOCAUTE, M. Silva	56	5.º de Espinheiro-Picardo	Não gostamos. Difícil	84"2/5—1300—AP	M. Rafael
3 BABY, J. Martins	56	11.º de Divita-Escallônia	Eliminada. Páreo duro	83" —1300—AL	C. Tourinho
2—4 FAIR COPY, L. Rigoni	58	2.º de Edimburgo-Espinheiro	Venderá caro a derrota	88" —1400—AL	C. Pereira
5 ESPINHEIRO, x x	56	1.º de Picardo-Los Angeles	A turma é outra agora	84"2/5—1300—AP	A. Corsino
6 ELEGAL, J. Baffica	56	3.º de Divita-Escallônia	Não tem chance alguma	83" —1300—AL	M. Almeida
7 MARIA BONITA, R. Martins	58	7.º de Divita-Escallônia	Eliminada. Correndo mal	83" —1300—AL	P. Gusso F.
3—8 PICARDO, B. Marinho	56	2.º de Espinheiro-Los Angeles	Pode surpreender. Há fé	84"2/5—1300—AP	A. Neves
9 BOM GARÇON, J. Portilho	56	Estreante	Vai dar trabalho	—	C. Cabral
10 CALIDO, x x	52	3.º de Aboy-Thank	Aqui é difícil vencer	91"1/5—1400—AL	G. Feijó
11 LINFA, J. Barros	52	1.º de Haloween-M. Linda	Não tem chance. Difícil	76"4/5—1200—AL	B. Carvalho
4—12 HUGHENET, H. Lima	60	9.º de Relansina-Felino	Será dos primeiros	115"1/5—1800—AL	Ar. Rosa
13 HIMETO, A. Reis	60	4.º de Manicoré-Fair Copy	Pode chegar colocado	83" —1300—AL	M. Araújo
14 HALLOWEEN, não corre	58	9.º de Divita-Escallônia	Não corre	88" —1400—AL	J. Morgado
15 EL GIN, B. Gruz	56	11.º de Edimburgo-Fair Copy	Vem atuando mal...	91"1/5—1400—AL	C. Morgado
" MIRO, A. Cardoso	52	4.º de Aboy-Thank	Nada fará nesta prova	90"4/5—1400—AP	S. d'Amore

Nossa indicação — FAIR COPY **Adversário — PICARDO** **Bom azar — ESPINHEIRO**

5.º Páreo — 1.400 metros — Cr$ 50.000,00, Cr$ 15.000,00 e Cr$ 7.500,00 — às 16,00 horas — Record: Pirueta 89" 4/5
(BETTING)

Animais — Jóqueis		Colocações	Possibilidades	Temp.-Dist.-Pista	Tratadores
1—1 IGARASSU, J. Marins	54	12.º de Draksar-Play Boy	Deve correr melhor. Chance	90"4/5—1400—AP	E. Caminha
" CHACO, J. Ramos	60	13.º de Draksar-Play Boy	Valioso refôrço. Perigoso	—	E. Caminha
2 BRAÇO FORTE, L. Rigoni	56	Estreante	Vem na conta. Deve ganhar	90"4/5—1400—AP	P. F. Campos
3 MARTELO, não corre	56	9.º de Draksar-Play Boy	Não corre	90"4/5—1400—AP	O. Maria
4 FILÃO DE OURO, Moreira	56	6.º de Draksar-Play Boy	Ligeiro e bem na distância	101"3/5—1600—AL	N. Pires
2—5 QUEBRANTO, I. Pinheiro	58	1.º de Serigote-Draksar	Venderá caríssimo a derrota	90"4/5—1400—AP	J. S. Silva
6 PLAY BOY, B. Cruz	56	2.º de Draksar-Rodent	Pode surpreender. Está em forma	102"4/5—1600—AM	A. Morales
7 IBIAI, L. Espinoza	60	8.º de Boca Calada-Stormj	Reaparece firme. Competidor	93"1/5—1500—AL	J. Morgado
8 SOLUVEL, B. Marinho	58	8.º de Banquete-Chaco	Não gostamos. Páreo duro	101" —1600—AL	P. Rosa
" MAKTUB, J. P. Sousa	60	4.º de Kaesong-Tio Pepito	Nada poderá pretender aqui	90"4/5—1400—AP	N. Figueiredo
3—9 RODENT, L. Diaz	60	3.º de Draksar-Play Boy	Dos prováveis ganhadores...	93"1/5—1400—AP	P. Gusso F.
" EUCLIDES, R. Martins	56	6.º de Banquete-Chaco	Valioso refôrço. Tem chance	93"1/5—1500—AL	P. Gusso F.
10 DEPUTADO, J. Baffica	54	9.º de Quebranto-Serigote	A turma é bastante aborrecida	101"3/5—1600—AL	A. Feijó
11 BOLONHA, A. G. Silva	60	6.º de Draksar-Play Boy	Não cremos que possa ganhar	101"3/5—1600—AL	F. Schneider
12 GATURAMO, J. Barros	52	8.º de Quebranto-Serigote	Eliminado. Há melhores no páreo	101"3/5—1600—AL	Alv. Rosa
4—13 ELZORRO, não corre	56	6.º de Quebranto-Serigote	Não corre	90"4/5—1400—AP	C. Ferreira
" ZARIK, não corre	60	Estreante	Não corre	—	O. F. Reis
14 TIO PEPITO, J. Tinoco	54	5.º de Draksar-Play Boy	Não valeu a última. Pode ganhar	90"4/5—1400—AP	G. Feijó
15 SERIGOTE, A. Ribas	60	2.º de Quebranto-Draksar	Tem muita chance	101"3/5—1600—AL	C. Gomez
" SERENO, P. Fernandes	56	10.º de Serigote-Itaporanga	Valioso refôrço para Serigote	93"2/5—1500—GM	C. Gomez
" BOM CONSELHO, C. Marti.	56	7.º de Koesong-Tio Pepito	Se correr, pouco fará	101" —1600—AL	C. Gomez

Nossa indicação — MAKTUB **Adversário — TIO PEPITO** **Bom azar — BRAÇO FORTE**

6.º Páreo — 2.200 metros — Cr$ 70.000,00, Cr$ 21.000,00 e Cr$ 10.500,00 — às 16,30 horas — Record: Torpedo 138"
(BETTING)

Animais — Jóqueis		Colocações	Possibilidades	Temp.-Dist.-Pista	Tratadores
1—1 FRADE, O. Reichel	60	Estreante	Bem preparado. Tem chance	—	R. Oliveira
2 GREY BOY, J. Baffica	58	3.º de Kaesong-Divino	Fraco para a turma	96"1/5—1500—AP	F. Schneider
3 BORORÓ, L. Espinoza	58	3.º de Curió-Farouk	Na areia vai correr muito	112"1/5—1800—GL	A. Morales
4 BOCA CALADA, S. Ferreira	54	5.º de Herú-Onyx	O melhor azar da prova	89" —1400—AP	A. Cardoso
2—5 NORDESTINO, J. P. Sousa	56	4.º de Eranio-Coli	Tem chance de ganhar aqui	87" —1400—AL	A. C. Cunga
6 DESCUIDO, x x	54	1.º de Divino-Curió	Na areia é de corrida. Rival	80"4/5—1300—AL	E. Morgado
7 SIDNEY, não corre	56	Não corre	Não corre		C. Covarrubias
8 BASTÃO, L. Lins	54	Estreante	Pode chegar colocado. Rival	—	R. Morgado
9 JOHIL, L. Rigoni	54	3.º de Marco-Herú	Venderá caríssimo a derrota	123"3/5—1900—AM	G. Feijó
3—10 CRUZADO, J. Portilho	60	1.º de Ruco-Mont Petit	Capaz de repetir. Tinindo	103"4/5—1600—AP	P. Rosa
" VIGOROSO, B. Marinho	52	7.º de Cruzado-Duroc	Pouca chance na carreira	103"4/5—1600—AP	P. Rosa
11 FLUOR, A. G. Silva	58	5.º de Quelma-Ogre	Pode surpreender a turma	116"3/5—1800—AP	M. Gil
12 PIRATINI, P. Labre	60	5.º de Cheque-Oxford	Vinha correndo mal em S. Paulo	94"4/5—1500—AP	M. Almeida
" DEMOLIDOR, H. Lima	52	6.º de Cruzado-Duroc	Fraco para o tropel	103"4/5—1600—AP	D. Cassas
4—13 LADY AMERICA, A. Card.	56	Estreante	Tem muita chance de ganhar		S. Morales
14 COMANDULO, J. Marins	54	6.º de Coleiro-Ancora	Será dos primeiros no disco	92"4/5—1500—GL	E. Caminha
15 SARILHO, x x	54	6.º de Dick Powell-Comandulo	Vem atuando pessimamente	142"4/5—2200—AL	C. Gomez
" MANICORÉ, P. Fernandes	52	5.º de Cruzado-Duroc	Melhor que Sarilho. Placê	103"4/5—1600—AM	C. Gomez
" SERIGOTE, R. Olsen	52	2.º de Quebranto-Draksar	Aqui o páreo é forte	101"3/5—1600—AL	C. Gomez

Nossa indicação — CRUZADO **Adversário — FRADE** **Bom azar — JOHIL**

7.º Páreo — 1.500 metros — Cr$ 50.000,00, Cr$ 15.000,00 e Cr$ 7.500,00 — às 17,00 horas — Record: Cheque 93"
(BETTING)

Animais — Jóqueis		Colocações	Possibilidades	Temp.-Dist.-Pista	Tratadores
1—1 MONTANHÊS, A. G. Silva	56	2.º de Barran-Mar Negro	Venderá caríssimo o derrota	96" —1500—AL	A. Cardoso
2 DON JUAREZ, J. Marchant	56	9.º de Barran-Montanhês	Largando, pode ganhar a prova	96" —1500—AL	J. Andrade
3 MACABU, E. Furquim	52	5.º de Big Horse-Caimé	Não tem chance no páreo	102"3/5—1600—AL	H. Itrillo
4 MUNDICK, J. Ramos	60	5.º de Sibelius-Alfaiate	Ligeiro e mais nada	88" —1400—AL	A. Feijó
2—5 ARROGANTE, O. Reichel	56	2.º de Giselle-Durango Kid	Pode surpreender	88" —1400—AL	A. D. Monteiro
6 SOBERANO, R. Martins	54	7.º de Barran-Montanhês	A turma é aborrecida	96" —1500—AL	M. Sales
7 MAR NEGRO, S. Ferreira	56	3.º de Barran-Montanhês	Alguma possibilidade	96" —1500—AL	J. S. Silva
" PONCHE CLARO, não corre	60	11.º de Barran-Montanhês	Não corre	96" —1500—AL	J. S. Silva
3—8 SIBELIUS, J. Baffica	56	1.º de Alfaiate-Matipó	Capaz de continuar vencendo	88"2/5—1400—AL	A. Corrêa
9 FRONDOSO, L. Vieira	52	4.º de Big Horse-Caimé	Não gostamos. Páreo duro	102"3/5—1600—AL	J. M. Orellana
10 CORALIACO, A. Cardoso	58	6.º de Barran-Montanhês	Ligeiro e tem chance	96" —1500—AL	F. Schneider
" BIG HORSE, x x	52	1.º de Ronon-Gladio	Será dos primeiros...	120"1/5—1800—AP	F. Schneider
4—11 ALFAIATE, não corre	56	10.º de Barran-Montanhês	Cuidado com êste. Há fé	96" —1500—AL	G. V. Santana
12 GILMAR, B. Marinho	56	4.º de Don Juarez-Cangapé	Ligeira mas é duro vencer	104"3/5—1600—AP	J. Morgado
13 INDISCRETO, A. Ribas	56	5.º de Barran-Montanhês	Aos azaristas...	96" —1500—AL	C. Gomez
" CAIPIRA, Greme Jr.	58	7.º de Don Juarez-Coraliaco	Inferior a Indiscreto	102" —1600—AL	C. Gomez

Nossa indicação — SIBELIUS **Adversário — MONTANHÊS** **Bom azar — DON JUAREZ**

Fomos presos como espiões Grandes emoções de uma viagem

SOCIEDADE ✦ Jacinto de Thormes

ROMA – Julho – (Pela Panair do Brasil) – Agora estou de volta à Itália. Agora estou no meu quarto sòzinho ouvindo pelo rádio uma estação de Berlim que desfila, sem comentários um programa de músicas hawaianas. Para noite de verão até que isto parece o inverno do Rio. Isso me faz lembrar do que José Amádio disse quando estávamos camelando no deserto de Sahara o outro dia. Êle (protegido por um enorme guarda-chuva, ou melhor, um guarda-sol verde). disse: "Imagine se o Leão e o pessoal lá do Rio pudesse nos ver agora?" Cada um de nós imaginou, por seu lado, se os amigos comuns ou particulares pudessem nos ver montados nos respectivos camelos, debaixo de um calor dos mil diabos. Amádio por sinal quase caiu do seu. Não fosse êle gaúcho de nascimento e nem sei se teria resistido aquele solavanco camelesco. O camelo em que Indelécio Wanderlei estava disparou sem direção, como louco, provàvelmente espantado com tanta máquina fotográfica. Também o rapaz enfiava sem cerimônia o fotômetro nos olhos do animal e dizia na sua linguagem certamente cearense: "Esta luminosidade está meio matusquela". O que ninguém ali sabia muito bem o que queria dizer. Mas o pior aconteceu antes do Egito. Vou contar. Foi em Belém, com nosso bom guia Jamjoum, quando fomos ver o local onde Nosso Senhor nasceu e as sagradas igrejas que cercam o mesmo. Quando davamos uma volta pela cidade a polícia chegou e nos levou para a delegacia. Aí discutimos com todo mundo, delegado, subdelegado, guarda, subguarda e um desgraçado homenzinho que fora contar que Indalécio estivera tirando fotografias de áreas militares. Eramos certamente espiões, enviados secretos do Israel disfarçados em turistas.

Discutiu-se em inglês, italiano, francês e sobretudo árabe. Passavamos de uma sala para outra e sofríamos as mesmas perguntas, respondíamos as mesmas respostas. E êles falavam. Puxa como falavam. O pequeno delator vibrava o dedo indicador para o Indalécio que portador de 6 máquinas, tripé, bôlsas, flashes e muito cabelo repetia: "A coisa já estêve melhor. A coisa já estêve melhor. No Ceará não era assim, não. No Ceará não era assim não". Finalmente fomos parar no gabinete do comandante militar da cidade que compreendeu a nossa inocência, explicou alguns casos anteriores, elogiou o Brasil e foi amigável ao extremo. Um homem pequeno, bem uniformizado, amável. Demos vários apertos de mão, dissemos obrigado em inglês e partimos à procura de uma água mineral. O povo nos cercou com curiosidade. Alguns meninos chegaram a pedir autógrafo. Não é todo dia que se consegue autógrafo de espião.

No dia seguinte seguimos a Via Crucis, voltamos a rever com emoção o Santo Sepulcro e subimos a cúpula para ver o lugar onde os religiosos abissínios celebram suas missas e rezam as suas orações, pois naquela mistura de religiões e raças, o local mais próximo do Santo Sepulcro que os religiosos africanos conseguiram foi o teto. Aí êles vivem, e acreditam diàriamente e fervorosamente em Deus. Quem guarda o teto e a cúpula do Santo Sepulcro é um padre Grego Ortodoxo de nome Isaias, que nasceu na Califórnia, mas fala um difícil e enigmático inglês. Um velho de grande simpatia e enorme barba que acordou de sua habitual siesta para nos mostrar tudo, inclusive os religiosos abissínios. Nessa mesma tarde atravessamos um bom pedaço do deserto e fomos ver de perto o Mar Morto, o mar cujo nível fica muito abaixo de todos os mares, o mar misteriosamente salgado, oleoso e sem peixe, o bíblico mar do castigo, Sodoma e Gomorra, estátuas de sal por tôda parte. Tiramos os sapatos e entramos nágua, só para contar que conhecíamos pessoalmente mais um mar. Vimos de longe as Muralhas de Jericó (e os meus conhecimentos de História me fizeram citar Louis Armstrong, se vocês não se importam, pois o calor pedia um pouco de bom humor que voltou a ser reinante).

A emoção de entrar na Gruta da Natividade, passar pelas antigas portas da cidade, seguir pelas ruas pequenas e marcadas pela passagem de Jesus, entrar nos lugares Santos, tantas vezes destruídos, tantas vezes reconstruídos, medir as muralhas que resistiram a turcos e a cruzados, subir entre oliveiras ao local das orações do Mestre, admirar a beleza da Mesquita de Omar, assistir a uma missa cantada, no Santo Sepulcro, tudo isso sentimos, vimos e não esqueceremos. Não esqueceremos, não.

A senhora Álvaro Catão, domingo último, quando entrevistada no programa "Nós os Gatos", da Rádio Mayrink Veiga

CARTAZ

TEATROS

CARLOS GOMES – 22-7581.
DULCINA – 32-5817 – Dulcina e Odilon em "O Homem de Minha Vida". Às 21 horas. Vesperais às quintas, sábados e domingos, às 16 horas.
FOLLIES – 27-8216 – "Doll Face" Revista Zilco Ribeiro – Meira Guimarães. Diàriamente às 20 e 22 horas. Vesp. às quintas, sábados e domingos, às 16 horas.
GINÁSTICO – 42-4090 – "Uma certa Viúva". com Dercy Gonçalves. 2 sessões aos sábados e domingos. Vesperais às quintas, sábados e domingos, às 16 horas.
GLÓRIA – 22-8216 – "Pernas Provocantes", com Joana D'Arc, às 20 e 22 horas. Vesperais às quintas, sábados e domingos, às 16 horas.
JARDEL – 27-8712 – "Esta Vida é Um Carnaval", às 20 e 22 horas. Vesp. às quintas, sábados e domingos, às 16 horas.
JOÃO CAETANO – 43-4278.
MADUREIRA – "O Negócio é Rebolar". Rev. de J. Maia e Max Nunes. Cia. Zaquia Jorge, às 20 e 22 horas. Vesp. às quintas, sábados e domingos, às 16 horas.
MUNICIPAL – 42-3103.
RECREIO – 22-8164 – "As Urnas Vão Rolar", com Mara Rúbia e Mesquitinha. Cia. Popular de Revistas, às 20 e 22 horas. Vesp. às quintas, sábados e domingos, às 16 horas.
REPÚBLICA – 22- 0271 – "E' Sôpa no Mel", Rev. de Freire Júnior e L. Peixoto, às 20 e 22 horas. Vesp. às quintas, sábados e domingos, às 16 horas.
RIVAL – 22-2721 – "Dona Xepa", de Pedro Bloch, com Alda Garrido. Diàriamente às 21 horas. Vesperais, às quintas, sábados e domingos, às 16 horas.
SERRADOR – 42-6442 – "História Proibida". Cia. Eva Todor, às 21 horas; aos sábados e domingos, sessões às 20 e 22 horas. Vesp. às quintas, sábados e domingos, às 16 hs.
TEATRO DE BOLSO – 27-1037 – "Sua Exa. em 26 Poses", de S. Sampaio e T. de Vasconcelos, às 21 horas. Vesp. aos sábados, 16 horas.

CINEMAS

OS LANÇAMENTOS

O PRINCIPE VALENTE — ("Prince Valiant" — Fox) — americano. Tecnicolor. Direção: Henry Hathaway. Com James Mason, Janet Leigh, Robert Wagner, Debra Paget. Filme baseado na conhecida historieta em quadrinhos. CinemaScope no PALACIO. 2, 4, 6, 8 e 10 horas. — Impróprio até 10 anos.
O MARIDO DE MAMÃE — ("Scandal at Scourie" – Metro) – Americano. Tecnicolor. Direção Jean Negulesco. Melodrama sôbre a adoção de uma pequena orfã. Com Walter Pidgeon, Greer Garson, Agnes Moorehead. Nos TRES CINES METRO. 2, 4, 6, 8 e 10 horas. ("Metro Passeio" a partir do meio-dia).
O GAROTINHO PERDIDO – ("Little Boy Lost" – Paramount) – Americano. Direção George Seaton. Drama. O ex-correspondente procurava o filho desaparecido. Com Bing Crosby, Christian Fourcade, Claude Dauphin. No PLAZA, ASTÓRIA, OLINDA, RITZ, COLONIAL, PRIMOR, H. LOBO e MASCOTE. 2, 4, 6, 8 e 10 horas. – No Plaza a partir do meio-dia.
SEGRÊDO DE UM AMANTE – ("Girl in Room 17" – United) – Americano. Direção Arnold Laven. Thriller: o detective luta contra terrível *gang*. Com Edward G. Robson, Paulette Goddard, K. T. Stevens. No SÃO LUIS, RIAN, CARIOCA, MIRAMAR, IRIS, MADUREIRA. 2, 3,40, 5,20, 7, 8,40 e 10,20 horas. Impróprio até 10 anos.
ARDIDA COMO PIMENTA – ("Calamity Jane" – Warner) – Americano. Tecnicolor. Direção David Butler. Comédia musical baseada em aventuras de personagens legendários do oeste americano. Com Doris Day, Howard Keel. No ODEON, COPACABANA, AMÉRICA, BOTAFOGO, ODEON (Niterói) PETROPOLIS. 2, 4, 6 8 e 10 horas. Impróprio até 10 anos.
CHAMAS NO CAFEZAL – (Multifilmes) – Brasileiro. Direção José Carlos Burle. Drama numa fazenda de café. Com Angélica Hauff, Guido Lazzarini, Luigi Picchi. No VITÓRIA, ROXY, MADRID, MONTE CASTELO e CAPITOLIO (Petrópolis). 2, 3,40, 5,20. 7, 8,40 e 10,20 horas.
PRISIONEIROS DE CASBAH – ("Prisioners of the Casbah" – Columbia) – Americano. Tecnicolor. Direção Richard Bare. Aventura no Oriente. Com Cesar Romero, Gloria Grahame e Turhan Bey. No PATHÉ, SÃO JOSÉ, LEME, PARA TODOS, MAUÁ. 2, 3,40, 5,20, 7, 8,40 e 10,20 horas. – Impróprio até 14 anos.
ACORDES DO CORAÇÃO – ("Humoresque" – Warner) – Americano. Direção Jean Negulesco: Thriller. Com Joan Crawford, John Garfield. No IMPÉRIO, LEBLON, CENTRAL (Niterói), SANTA ALICE, ABOLIÇÃO. 2, 4,30, 7, 9,30 horas. (Reprise).
SÓ RESTA UMA LÁGRIMA – ("To Each His Own" – Paramount) – Americano. Direção Charles Brackett. Melodrama. Com Olivia de Havilland, John Lund. No CARUSO-COPACABANA, AZTECA, IMPERATOR, COLISEU, ROSÁRIO. 2, 4, 6, 8 e 10 horas. (Reprise).

OUTROS PROGRAMAS

CENTRO

CAPITÓLIO – 22-6788 – "Sessões Passatempo".
CATUMBI – 22-3681 – "De Tanga e de Sarong".
CENTENÁRIO – 43-8543 – "Aquele Beijo à Meia-Noite" e "Trem das Surprêsas".
COLONIAL — 42-8512 – "O Garotinho Perdido".
CINEAC TRIANON – 42-6024 – "Sessões Passatempo".
ESTACIO DE SA' – 32-2923 – "Idolo Dourado" e "Capitão Negro".
FLORIANO – 43-9074 – "É Com Este Que Eu Vou".
GUARANI – 32-5641 – Fechado.
IDEAL – 42-1218 – "Sangue da Terra".
IMPÉRIO – 22-9348 – "Acordes do Coração".
IRIS – 42-0763 – "O Segrêdo de um Amante"
LAPA – 22-2543 – "Capitão Blood".
MARROCOS – 22-7979 – "Filhos de Ninguém" e "Facínora de Nevada".
MEM DE SÁ – 42-2232 – "Sangue da Terra" e "Atalhos do Destino".
METRO PASSEIO – 22-6141 – "O Marido de Mamãe".
ODEON – 22-1508 – "Ardida Como Pimenta"
OLIMPIA – 42-4983 – "Terra de Sangue" e "Terror na Indo-China".
PALACIO – 22-0838 – "Principe Valente".
PATHÉ – 22-8795 – "Prisioneiros de Casbah"
PLAZA – 22-1097 – "Garotinho Perdido".
PRESIDENTE – 42-7128 – "Pecados de Jezebel".
PRIMOR – 43-6681 – "Garotinho Perdido".
REX – 22-6327 – Fechado.
RIO BRANCO – 43-1639 – "Galinha dos Ovos de Ouro".
RIVOLI – "Pecados de Jezebel".
SÃO JOSÉ – 42-0592 – "Prisioneiros de Casbah".
VITÓRIA – 42-9020 – "Chamas no Cafezal".

ZONA SUL

ALASKA – "A Tôrre de Londres".
ALVORADA – 27-2936 – "Menina Granfina".
ART-PALÁCIO – 37-8443 – "Pecados de Jezebel".
ASTÓRIA – 47-0466 – "Garotinho Perdido".
AZTECA – 45-6813 – "Só Resta Uma Lágrima".
BOTAFOGO – 26-2250 – "Ardida Como Pimenta" e "Piratas da Perna de Pau".
CARUSO-COPACABANA – "Só Resta Uma Lágrima".
COPACABANA – 47-2803 – "Ardida Como Pimenta".
FLORESTA – 26-6257 – "Mulheres Sacrificadas".
GUANABARA – 26-9339 – Fechado.
IPANEMA – 47-3806 – "Carnaval Atlântida" e "Fôrça Contra Astúcia".
LEBLON – 27-7805 – "Acordes do Coração".
LEME – 37-6412 – "Prisioneiros de Casbah".
METRO COPACABANA – 27-9797 – "O Marido de Mamãe".
MIRAMAR – "Segrêdo de Um Amante".
NACIONAL – 26-6072 – "Morrendo de Medo".
PAX – 27-6621 – "Violetas Imperiais".
PIRAJÁ – 47-2668 – "Lágrimas Amargas" e "De Corpo e Alma".
POLITEAMA – 25-1143 – "Devoção de Assassino" e "Divina Intuição".
RIAN – 47-1144 – "Segrêdo de Um Amante".
RITZ – 37-7224 – "Garotinho Perdido".
ROXY – 27-8245 – "Chamas no Cafezal".
ROYAL – "Sessões Passatempo".
SÃO LUIS – 25-7679 – "Segrêdo de Um Amante".

ZONA NORTE

AMÉRICA – 48-4519 – "Ardida Como Pimenta".
AVENIDA – 48-1667 – "Dupla do Barulho".
BANDEIRA – 28-7575 – "Assim Estava Escrito" e "Hora Violenta".
CARIOCA – 28-8179 – "Segrêdo de Um Amante".
FLUMINENSE – 28-1404 – "Violetas Imperiais".
GRAJAÚ – 38-1311 – "Teresa" e "Dupla Redenção".
HADDOCK LOBO – 48-9610 – "Garotinho Perdido".
MADRID – "Chamas no Cafezal".
METRO TIJUCA – 48-9970 – "O Marido de Mamãe".
MARACANÃ – 48-1910 – "Fantasma Por Acaso" e "Zamba".
NATAL – 48-1480 – "Tesouro do Califa" e "Mulheres Sem Amanhã".
OLINDA – 48-1032 – "Garotinho Perdido".
PALÁCIO VITÓRIA – 48-1971 –
SÃO CRISTOVÃO – 28-4925 – "Vida Contra Vida" e "Sem Pudor".
SANTA ALICE – 38-9993 – "Acordes do Coração".
TIJUCA – 48-4518 – "Sessões Passatempo".
VELO – 48-1381 – "Fantasma Por Acaso".
VILA ISABEL – 38-1310 – "Um Grito no Pântano".

SUBURBIO DA CENTRAL

ABOLIÇÃO – "Acordes do Coração" e "Monstro do Mar".
ALFA – 29-8215 – "Favorita dos Deuses".
BANDEIRANTES – 29-3262.
BELMAR – 29-1744 – "Torrente de Paixão".
CACHAMBI – 29-4717 – "Bonita e Valente" e "Cumplicidade".
COELHO NETO –
COLISEU – 29-8753 – "Só Resta Uma Lágrima".
EDISON – 29-4449 – "Uma Vida Para Dois" e "Do Odio Nasce o Amor".
GUARACI –
IMPERATOR – "Só Resta Uma Lágrima".
IRAJA' – 48-8330 – "Flechas Incendiárias" e "Anjos do Cabaré".
JOVIAL – 29-0652 – "Dúvida".
MADUREIRA – 29-8733 – "Segrêdo de Um Amante".
MARABA' – 29-8038 – "Vingança dos Piratas".
MASCOTE – 29-0411 – "Garotinho Perdido".
MEIER – 29-1222 – "Meninas Granfinas".
MODELO – 29-1578 – "Feira de Diversões" e "Balas e Flechas".
MONTE CASTELO – 29-8250 – "Chamas no Cafezal"
NOVO HORIZONTE – "Cruz de Minha Vida".
PARA TODOS – 29-5191 – "Prisioneiros de Casbah".
PIEDADE – 29-6532 – "Destino Implacável" e "Veio, Viu e Venceu".
PILAR – 29-6460 –
QUINTINO – 29-8230 – "Feira de Diversões" e "Caçadores de Recompensas".
RIDAN – 49-1633 – "Tambores Distantes" e "Lua Prateada".
ROULIEN – 49-5691 – "O Dia Que a Terra Parou".
S. JERONIMO – "Pirata Sangrento" e "Paris em Abril".
TODOS OS SANTOS – 49-0300 — "Francis na Academia" e "Atire a Primeira Pedra".
VAZ LOBO – 29-9198 – "Menina Granfina".

SUBURBIO DA LEOPOLDINA

BONSUCESSO – "Sangue da Terra".
BRAZ DE PINA – 30-3489 – "Tesouro do Califa" e "Aprendendo a ser Homem".
MAUÁ – "Prisioneiros de Casbah".
ORIENTE – 30-1131 – "Vingança do Aguia Negra".
PARAISO – 30-1060 – "Luz Apagada".
PENHA – 30-1121 – "Paixão Selvagem".
RAMOS – 30-1094 – "Cacique Branco".
ROSÁRIO – 30-1889 – "Só Resta Uma Lágrima".
STA. CECILIA – 30-1823 – "Luz Apagada".
STA. HELENA – 30-2666 — "Inferno número 17".
SÃO PEDRO – 30-4181 – "Menina Granfina"

ILHA DO GOVERNADOR

ITAMAR – "Morrendo de Medo".
JARDIM – "Dúvida" e "Zamba".

NITERÓI

CASSINO ICARAI –
CENTRAL – "Acordes do Coração".
ICARAI – "Gunga Din".
IMPERIAL – "Assim Estava Escrito" e "Esperto Contra Esperto".
ODEON – "Ardida Como Pimenta".
PALACE – "Tesouro do Califa".

PETRÓPOLIS

CAPITÓLIO – "Chama no Cafezal".
D. PEDRO – "Escuna do Diabo" e "Um Grito de Sangue".
PETRÓPOLIS – "Ardida Como Pimenta".
SANTA TERESA — "O Destino em Apuros"

JACAREPAGUÁ

BARONESA – "O Gaúcho".
MEIO METRO –

BANGU

MOÇA BONITA – "Tesouro do Califa".
MODELO – BNG 842 – "Prisioneiros na Mongólia".
REALENGO – BNG 472 – "Rainha Virgem".

CAXIAS

BRASIL –
CAXIAS – "Nau dos Condenados" e "Tesouro Fatal".
PAZ – "Terceiro Homem" e "O Cêrco".
POPULAR – "Viva Vila" e "Crê em Mim Amor".

NILÓPOLIS

IMPERIAL – "As Neves de Kilimanjaro" e "Cavalgada de Paixões".
NILÓPOLIS –

VILA MERITI

GLORIA – "As Duas Orfãs" e "Manto da Morte".

TRÊS RIOS

REX – "Canção do Sheik" e "Monstro do Mar".

NOVA IGUAÇU

IGUAÇU – "Sangue da Terra".
PAVILHÃO IGUAÇU – "Champagne para Cesar".
VERDE – "Rumo ao Inferno", e "O Ultimo Mosqueteiro".

A Noite é Grande

MILAGRE

Um pernambucano perdeu seu anel de formatura numa rua de Nova York. Em seu lugar, qualquer outra pessoa daria o anel por perdido e iria em frente. Mas o pernambucano voltou ao hotel, rezou o *responso* de Santo Antônio e começou a procurar. Imediatamente, escreveu para a família (em Caruaru, se não estou enganado) e uma de suas tias mandou dizer que não perdesse a fé, porque o *responso* de Santo Antônio vale em qualquer lugar do mundo. Passaram-se três meses e, um dia, na porta de um cinema, viu um italiano com um anel igual ao seu. Olhou o mais que pôde, até que não se conteve e perguntou se o italiano queria vender. Tomado de surprêsa, o italiano começou a hesitar, enquanto o meu conterrâneo, manhosamente, pedia para experimentar o anel em seu dedo.

Lá dentro, estava gravado seu nome: Guilherme de Castro. Não teve dúvida, segurou o anel e gritou para o italiano:

— Bichinho, êsse é meu e você nunca mais vai usar!

O negócio ficou mais ou menos mal parado, porque juntou gente, porque o italiano falava e gesticulava como se estivesse num comício e porque vem um guarda, que era do tamanho de um prédio de apartamentos. Mas, o pernambucano, falando o inglês que podia, mostrava o seu nome (igual ao do passaporte) escrito no interior do anel de formatura. Nessa altura dos acontecimentos, vencido pelas fortes razões do meu coestaduano, o italiano achou que era melhor abrir mão da parada e cair fora.

No assunto objetos perdidos, essa é a história mais fabulosa que já ouvi contar. Não se pode admitir como um anel tão pequenino possa ser encontrado, depois de três meses de procura, numa Nova York tão grande. Só mesmo com a ajuda de Santo Antônio. Aí fica a receita para quem perde coisas na rua: o *responso* de Santo Antônio.

ANTONIO MARIA

"O Dia Astrológico"

Hoje, 29 — Lua Nova às 19,18 horas. A manhã será boa para iniciar viagem; a tarde será imprópria para tratar de negócios.

ACONTECERÁ HOJE AO LEITOR:

Seguem-se as possibilidades felizes ou não de hoje, com horas e números promissores para os leitores nascidos em qualquer ano e em quaisquer dia e mês dos períodos abaixo:

PARA OS NASCIDOS:

ENTRE 22 DE DEZEMBRO E 20 DE JANEIRO:

Espírito autoritário, desgostos íntimos. A tarde será de melhores augúrios. 14, 19 e 20; 5, 10 e 38. (horas e números).

ENTRE 21 DE JANEIRO E 18 DE FEVEREIRO:

Arduas incumbências, complicações com amigos; a tarde será melhor. 15, 16 e 17; 6, 7 e 8, (horas e números).

ENTRE 19 DE FEVEREIRO E 20 DE MARÇO:

Rusgas sentimentais, desapontamentos e mal-estar pela manhã. A tarde e a noite serão de melhoras. 16, 17 e 18; 43, 44 e 45. (horas e números).

ENTRE 21 DE MARÇO E 20 DE ABRIL:

Dissídios conjugais pela manhã; a tarde será mais razoável. 5, 14 e 31; 23, 32 e 41. (horas e números).

ENTRE 21 DE ABRIL E 20 DE MAIO:

Notícias impressionantes e surprêsas agradáveis à tarde. 17, 18 e 19; 71, 81 e 91. (horas e números).

ENTRE 21 DE MAIO E 20 DE JUNHO:

Aspectos favoráveis pela manhã, com recebimentos de notícias agradáveis. A tarde será complicada. 1, 11 e 12; 10, 20 e 21. (horas e números).

ENTRE 21 DE JUNHO E 22 DE JULHO:

Impetuosidade nas questões sentimentais e vacilação nas emprêsas comerciais. 13, 14 e 15; 31, 41 e 51. (horas e números).

ENTRE 23 DE JULHO E 23 DE AGÔSTO:

Disposição orgulhosa e contrariedades. Vontades insatisfeitas e lutas íntimas. 16, 17 e 18; 246, 421 e 537. (horas e números).

ENTRE 24 DE AGÔSTO E 22 DE SETEMBRO:

Agressividade, incompreensão e torturas morais. 1, 10 e 23; 19, 28 e 37. (horas e números).

ENTRE 23 DE SETEMBRO E 22 DE OUTUBRO:

Melancolia pela manhã e negócios jurídicos em perspectiva. 14, 15 e 16; 32, 78 e 79. (horas e números).

ENTRE 23 DE OUTUBRO E 22 DE NOVEMBRO:

Abalos morais, dores de garganta, inquietação. 11, 22 e 23; 47, 58 e 67. (horas e números).

ENTRE 23 DE NOVEMBRO E 21 DE DEZEMBRO:

Contrariedades no lar decepções e saúde abalada. 12, 13 e 14; 21, 31 e 41. (horas e números).

MIRAKOFF

POLVILHO ANTISSÉPTICO GRANADO
BROTOEJAS - ASSADURAS
FRIEIRAS - SUORES FÉTIDOS

TEATRO ✦ Francisco Pereira da Silva

A VOLTA DE DULCINA

A presença da grande atriz não vem sendo constante no palco do seu teatro da Cinelândia e já agora, estreando "O Homem de Minha Vida", Dulcina e Odilon anunciam uma temporada relâmpago de dois meses. Uma pena porque nessa peça Dulcina voltou a ser a atriz que admiramos. Voltou para reivindicar seu título de maior atriz brasileira. E com tôda razão a coroa lhe pertence. A peça, que tem sua direção, é de Michel Dulud – "Tous les deux" – e foi criada em Paris por Jacqueline Delubac e Aimée Clariond. "Tous les deux", que na tradução de Bandeira Duarte recebeu o título de "O Homem de Minha Vida", é uma dessas comediazinhas que os publicistas costumam batizar de "muito humana" porque dosadas para o coração generoso do grande público trazem o famoso sabor doce-amargo de "um sonho que viveu", incluindo a indefectível caixinha de música. O público sempre fiel ao conto da costureirinha "rue de la Paix" com o desumano industrial solta suas lágrimas, como um alívio, porque sabe que o desfecho será o mais lindo possível, que o autor vai fazer o vilão depositar um dote para o inocente fruto e a vida vai continuar feliz. Mas, no caso, o interêsse do espetáculo está na interpretação de Dulcina que soube banir o que havia de convencional na costureirinha de Dulud. A razão da peça está na interpretação contida, discreta, que ela nos dá. Odilon, ao seu lado, apresenta também uma criação digna de registro. "O Homem de Minha Vida" (apesar da peça e dos cenários) é um espetáculo muito acima do comum. Merece ser visto.

NOTÍCIAS TEATRAIS

«DONA XEPA» SE DESPEDE — «Dona Xepa» de Pedro Bloch, a caminho de suas 600 representações, vai deixar o cartaz do Rival. Alda Garrido deseja remontar no último mês de sua permanência naquele teatro uma outra comédia de seu repertório, para excursão em S. Paulo.

—:—

«SUA EXCELÊNCIA» — continua no teatro de Bolso o sucesso de «Sua Exa. em 26 poses», sátira política de Teófilo de Vasconcelos e Silveira Sampaio que conta com a apresentação dos autores, de Sonia Corrêa, Rosamaria Murtinho e Raimundo Furtado.

A MODA DE PARIS

Um interessante traje de praia

De HUGUETTE GODIN, da France Presse

O contraste entre uma blusa muito rebuscada e calças singelas é um dos aspectos da moda balneária de 1954. Nada poderia ilustrá-la melhor do que êste conjunto, visto na «boutique» de Christian Dior...

As calças compridas, estreitas, em algodão negro, comportam faixas verticais estampadas em desenhos amarelos. Acompanha-a uma blusa, igualmente negra, de organza, severamente abotoada, com abas de gola muito clássica, mas que expande sua tendência à fantasia nas mangas curtas, compostas de uma quantidade de pequenos babados que as afofam e dão-lhes gran- de amplitude.

World Copyright 1954 by A. F. P. — Paris.

PASSATEMPO

Direção de RONEGA
Palavras cruzadas de Ronega
CONCEITOS
HORIZONTAIS E VERTICAIS

Rio

1 — (Mitol., grega.) Filho de Foroneo. Foi rei de Megaras. 4 — Ornato. 6 — Torno liso. 7 — Mulheres formosas. 8 — Arras.

Soluções do PASSATEMPO anterior: HORIZONTAIS: Pires. Ralar. Tu. Ra. Ut. Ar. Gorra. Larga. VERTICAIS: Portugal. Ril. Sararaca. Auto. Arar. Rir. Tôda correspondência e colaborações para esta seção deverão ser endereçadas ao RONEGA — DIÁRIO CARIOCA — Av. Rio Branco, 25 — D. F.. Dicionários indicados neste Passatempo. Pequeno, Dicionário Brasileiro da Língua Portuguêsa. H. Lima e G. Barroso, Lello Popular, Vocabulário Antroponímico de Edaci e Monossilabicos de Casanovas e Japiassú.

REGISTRO

ANIVERSÁRIOS

FAZEM ANOS HOJE:

SENHORES:

Coronel José Porto Carreiro; coronel Mario de Campos Freire; coronel Solon Lopes de Oliveira; Sergio D. T. Macedo; Luis Everardo Martins; Marconi Vinicius; José Panja; José Mosqueira Falido; Francisco Torreão; José Cardoso Tostes; Jorge de Oliveira Belhão; Adalberto C. da Rocha; José Antonio Francisco de Carvalho; Heraldo Presidio; Alberto Lima; Julio André Moreira; Francisco Ramos; Sérvulo Genobre; José Pereira de Faria; Joaquim de Queiroz Lima; Eurico Costa; Lucio Bitencourt; José Mario Santos Brant; dr. José Cavalcanti; Adalberto Calçada Rocha; dr. José Cardoso Tosta.

SENHORAS:

Elci Salão; Berenice Siqueira; Alice Portocarrero; Gelta Gianci; Maria Martins Vale; Alzira Freitas Brito e Palmira Pires da Silva.

SENHORINHAS:

Nelia Corrêa Barbosa; Iolanda Conceição França; Luisa dos Santos Neves e Maria Aparecida Varado.

MENINOS:

Geraldo, filho do sr. José Severino Nascimento e sra. Valferina Tavares do Nascimento; Reinaldo, filho do casal Alvaro-Ondina Prado; Leonel, filho do sr. Durna Trota Dolabana e sra. Eunice Maia Dolabana; Fernando José, filho do casal José Fernandes Silva Gomes-Deolinda Gomes; Henrique, filho do casal Rafael Adauto Costa-Zuleica A. Costa.

MENINAS:

Lucia Maria, filha do sr. Italo Gouvêa e sra. Claudia Gouvêa; Teresinha, filha do sr. Francisco Fernando da Silva e sra. Alice Fernando da Silva; Regina Maria, filha do casal Valdir Loureiro-Edite Manhães Loureiro; Elci, filha do sr. Nilson Vieira Quitunde e sra. Madalena Pinheiro Quitunde; Aliane, filha do sr. Luis de Aquino Queiroz e sra. Nair da Silva Queiroz e Heloisa, filha do sr. Aparício Santos Melo e sra. Sebastiana Gouvêa de Melo.

CASAMENTOS

Da senhorinha Rosilda, filha do casal Alberto da Costa Sampaio-Rosa Neves Sampaio, com o sr. Armando Dias Maia Filho, amanhã, às 18 horas, na Igreja de Nossa Senhora do Carmo.

NASCIMENTOS

Alfredo — filho do casal Manoel Peixoto.

CONFERÊNCIAS

O acadêmico Gustavo Barroso realizará uma conferência, no dia 5 de agôsto, às 18 horas, na sede do Clube de Seguradores e Banqueiros, na Rua Senador Dantas, 74, 17.º andar.

PRIMEIRO PLANO

O Sindicato acabou descobrindo por que Marcel, operário francês, ganhando salário mínimo morava em um bom apartamento e chegava de automóvel no emprêgo: Marcel ganhava 37 mil francos por mês. Ao receber o dinheiro rifava-o entre os dois mil operários da fábrica, a 100 francos o cartão. O premiado, arriscando pouco, ganhava o dôbro dos vencimentos naquele mês, e Marcel, tão honesto quanto o Govêrno, ia para casa com 200 mil francos. Se isso pega no Brasil, "seu" Super, vai ser o diabo.

* * *

O redator-chefe dêste jornal, sr. Pompeu de Sousa, não é um subnutrido. Uma tarde dessas, êle se dirigia à redação, distraído na leitura de um vespertino, quando um garoto de uns dez anos barrou-lhe o caminho, oferecendo-lhe um bilhete de loteria. Pompeu de Sousa afastou com um gesto delicado a sorte grande. O garoto insistiu. Êle recusou novamente. O pequeno vendedor fêz um gesto de desânimo e exclamou:

— Que talento! Tem pinta de rico e não quer ficar mais rico! Tão gordo e andando a pé, quando podia ter um Cadillac e um chofer à sua mercê!

* * *

Nosso colega Armando Nogueira, correspondente dêste jornal na melancólica campanha da seleção brasileira na Suíça, dividiu seu aposento no hotel de Bienne com Walter Mesquita, chefe da reportagem esportiva do "Correio da Manhã". Ora, deu-se que um dia Walter Mesquita precisava que lhe lavassem e passassem uma camisa para ser usada à noite. Chamou a arrumadeira e, de parceria com Armando Nogueira, começou a explicar à camareira o drama. A camareira, italiana e cheia de boa-vontade. Esgotados os recursos lingüísticos dos três, sem resultado apreciável, Walter Mesquita recorreu à linguagem mímica. Armando lhe trouxe a camisa e um sabonete; êle molhou, ensaboou, esfregou, pôs a camisa para secar em um varal e a passou cuidadosamente: com uma eloqüência mímica de que não se envergonharia Jean-Louis Barrault. A italiana abriu os olhos em um luzir de vasta compreensão.

— Capisco, capisco.

E, de fato, tinha visto quase tudo. Faltava agora explicar o segundo capítulo: que a camisa tinha que ser lavada e passada naquele mesmo dia.

Aqui, a pantomima tornou-se subjetiva e meio dramática. Não é fácil explicar a passagem do tempo, o eterno fluir de Heráclito, por meio de gestos. Com engenho, no entanto, aos poucos se capacitou a camareira de que o rapaz precisava da camisa com urgência. Luziu novamente em seus olhos a chama, tão italiana, de uma vasta e fraternal compreensão:

— Si, si, domani.

Walter Mesquita, levantando os braços com desalento, pronunciou no mais perfeito toscano:

— Domani è troppo tarde.

P. M. C.

Páginas de Romance
...páginas sinceras da vida para o encantamento dos ouvintes da
RÁDIO MAYRINK VEIGA
com o brilhante desempenho de um grande elenco...
Ouça TÔDAS AS SEXTAS-FEIRAS às 21 horas
Páginas de Romance
Gentileza da superior e protetora
PASTA DENTAL FORHAN'S

PELO SANGUE DE SEUS IRMÃOS SUA ESPADA NÃO TEMIA ADVERSÁRIOS!
BATALHAS SANGRENTAS!
WALT DISNEY
O GRANDE REBELDE
Rob Roy
RICHARD TODD — GLYNIS JOHNS
TECHNICOLOR
R K O RADIO — IMPR. ATÉ 10 ANOS
TELA PANORÂMICA
PLAZA
A PARTIR DE MEIO-DIA
2ª FEIRA
2-4-6-8-10 hs.
COLONIAL — ASTORIA — PRIMOR — OLINDA — H-LOBO — RITZ — MASCOTE
Acompanha Complemento Nacional

AZTECA — CARUSO COPACABANA — COLISEU — IMPERATOR MEYER — CASSINO CARAÍ — SÃO PEDRO
HOJE
Olivia DeHavilland em "SÓ RESTA uma LAGRIMA"
UMA HISTÓRIA DE AMOR QUE TODAS AS MULHERES COMPREENDEM, MAS QUE BEM POUCAS OUSARIAM VIVER!
Re-apresentação exigida pelos "fans"!
COMPLEMENTOS NACIONAIS
UM FILME DA PARAMOUNT A MARCA DAS ESTRELAS

PATHE' — SÃO JOSÉ — PARATODOS — MAUÁ — ESPERANTO — LEME — BARONESA
Columbia apresenta HOJE
Ela era a Rainha de um Paraíso Diabólico!
PRISIONEIROS de CASBAH
PRISONERS OF THE CASBAH
GLORIA GRAHAME — CESAR ROMERO — TURHAN BEY
TECHNICOLOR
PROIB. ATÉ 14 ANOS
COMPLEMENTO NACIONAL

Próximos LANÇAMENTOS

"México de meus amores", dia 5

Cedendo lugar para mais uma semana de «O Marido de Mamãe», sòmente na próxima quinta-feira, dia 5 de agôsto, é que «México de Meus Amores» será apresentado nos três cines Metro. Justifica-se essa espera principalmente por saber-se que «México de Meus Amores» constitui uma das mais agradáveis películas que a M-G-M- apresenta nesta temporada, não sòmente por seu elenco simpático e jovial (Ricardo Montalban, Pier Angeli, Vittorio Gassman, Yvonne de Carlo e Cyd Charisse), como pelas três vibrantes histórias de amôr que formam o seu colorido contexto. Direção de Narman Foster e produção de Jack Cummings, «México de Meus Amores», em Tecnicolor, é a um só tempo festa, romance, música, alegria e drama combinados harmoniosamente e com muito colorido local. Merece referência especial o «Ritual da Purificação Ciganas», exótico bailado interpretado por Cyd Charisse.

Um alegre musical em Tecnicolor

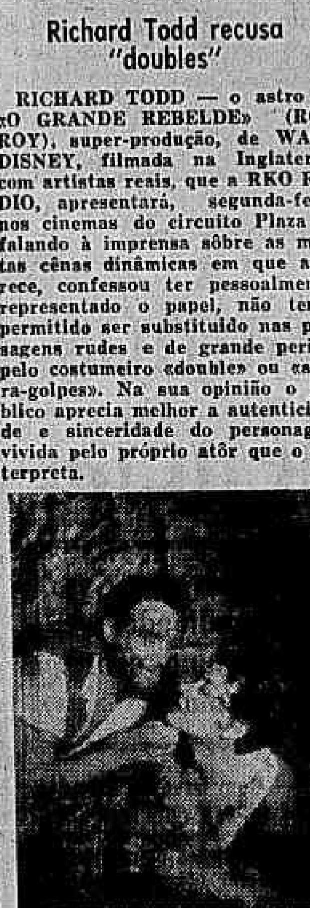
Os cinemas Rivoli, Azteca, Caruso Copacabana, Imperator, Coliseu, Pax, São José, Rosario, Fluminense, Baroneza, São Jorge, Nacional e São Pedro, apresentarão na próxima semana o alegre musical em Tecnicolor da Paramount, «MAIS UMA VEZ, PERDÃO», no qual reaparece a simpática e encantadora Betty Hutton, depois de seu triunfo em «O Maior Espetáculo da Terra».

Betty Hutton, que, sozinha vale por um espetáculo, tem nêste filme uma performance que será lembrada por muito tempo pelos «fãs» de cinema de todo o mundo.

Ralph Meeker e Betty Hutton, em uma cena de "Mais Uma Vez Perdão", produção tecnicolor da Paramount, próxima apresentação dos cinemas Rivoli, Azteca, Caruso-Copacabana, Imperator, etc.

Richard Todd recusa "doubles"

RICHARD TODD — o astro de «O GRANDE REBELDE» (ROB ROY), super-produção, de WALT DISNEY, filmada na Inglaterra, com artistas reais, que a RKO RADIO, apresentará, segunda-feira nos cinemas do circuito Plaza — falando à imprensa sôbre as muitas cênas dinâmicas em que aparece, confessou ter pessoalmente, representado o papel, não tendo permitido ser substituido nas passagens rudes e de grande perigo, pelo costumeiro «double» ou «apara-golpes». Na sua opinião o público aprecia melhor a autenticidade e sinceridade do personagem vivida pelo próprio atôr que o interpreta.



Richard Todd e Glynis Johns, a dupla romântica de "O Grande Rebelde", produção de Walt Disney, em tecnicolor, que a RKO Rádio apresentará segunda-feira nos cinemas do circuito Plaza

A maior biografia romanceada musical

«Puncini» relembrará na téla, nas vozes de Gigli, Antonietta Stella, Gino Penno, Giulio Neri, Rossana Cartiere, óperas como «Manon Lescaut», «La Boheme», «Turandot», «Madame Butterfly». Essa produção Rizzoli, em tecnicolor que fêz parte do «Festival Art Films», está sendo anunciada para a próxima Segunda-Feira nos cinemas Pathé — Presidente — Art Palácio — Alvorada — Paratodos e Mauá.

A M.G.M. distribuirá "Mam'zelle Nitouche"

A representação da Metro-Goldwyn-Mayer entre nós recebeu informação de que essa companhia distribuirá, no Brasil, o filme francês "Mam'zelle Nitouche", recentemente dirigido por Ives Allegret, Fernandel e Pier Angeli, são as principais figuras dêsse filme em côres, que parece ser outro ponto alto na carreira de Fernandel, agora tão popular em consequência de sua "performance" como "Don Camillo", e tudo indica ser a maior oportunidade de Pier Angeli até hoje.

ALEXANDRE J. FRANÇA DOS ANJOS
CIRURGIÃO-DENTISTA
Consultas Diárias — Exceto aos Sábados — De 10 às 12 horas e de 15 às 19 horas.
Consultório:
AV. N. S. COPACABANA, 1072 APTO. 202 — TELEFONE: 27-3481

AR CONDICIONADO PERFEITO
METRO COPACABANA TEL. 37-9797 — METRO PASSEIO TEL. 22-6490 — METRO TIJUCA TEL. 48-9970
HOJE 2-4-6-8-10 HS. — ½ DIA-2-4-6-8-10 HS.
CONTINUA EM CARTAZ! 2ª SEMANA!
GREER GARSON — WALTER PIDGEON
"O Marido de Mamãe"
Veja na TELA PANORÂMICA
Extra! TOM & JERRY
"SCANDAL AT SCOURIE"
Em TECHNICOLOR
ESTE FILME NÃO SERÁ EXIBIDO EM OUTROS CINEMAS DO D. FEDERAL ANTES DE 60 DIAS APÓS PASSAR NOS CINES METRO
FILMES METRO-GOLDWYN-MAYER

Tenho alma de vagabundo...

JOHN HUSTON

Em criança, no colégio, meus estudos preferidos eram os de geografia, pois ao ler ou ouvir falar de terras distantes sonhava em que, um dia, pudesse, visitar os quatro cantos do globo.

E, ao crescer, êsse desejo de viajar, de correr mundo, não morreu dentro de mim; ao contrário, pude dar expansão a êle, já que fiquei senhor de meu nariz, além de haver sido bafejado pela sorte que me proporcionou os meios necessários para tal fim.

E' verdade que a profissão que adotei, mais tarde, a de diretor, também contribuiu para isso. Tivesse eu permanecido escritor de novelas ou de roteiros cinematográficos talvez não me fôsse dada a oportunidade de bater perna por êsse mundo afora. Um diretor, mais tarde ou mais cedo, é obrigado a deixar Hollywood e dirigir um filme em qualquer local longe da capital do cinema.

Com alguns, isso tem sucedido por ordem dos chefes dos estúdios; comigo a coisa, entretanto, tem as suas raízes naquele velho e incontido desejo — viajar.

Não sou, mesmo quando vivia em Hollywood, homem muito dado à vida de cidade, preferindo sempre o meu sítio, no campo, perto das montanhas. Adoro a vida de fazenda. Sou louco por cavalos. Gosto de pescar e de caçar e, sobretudo, odeio ficar sentado a noite inteira dentro de uma "boite" enfumaçada.

Já dirigi muitos filmes. Alguns dêles tem agradado aos críticos e ao público, o que me deixa satisfeito, porque, afinal de contas, devemos a ambos a posição que gozamos no mundo cinematográfico.

E, depois de haver labutado bastante, espremido dentro das quatro paredes de um barracão de filmagem, pude, finalmente, libertar-me e tirar o meu passaporte. Comecei a viajar. Comecei a dirigir filmes em terras distantes, longe da rotina diária da cidade das estrelas. "O Tesouro de Sierra Madre" me levou ao México, terra de que tanto gosto. Mais tarde, fui até aos confins da Africa, onde realizei "Uma Aventura na Africa". Logo a seguir, Paris e Londres, onde filmei "Moulin Rouge" e, finalmente, no ano passado, Itália e a Africa do Norte.

Êste meu último filme, "O Diabo Riu Por Último" (Beat the Devil) tem como protagonista principal a Humphrey Mogart, amigo do peito, que tem a mania de nunca recusar um convite meu para trabalhar.

Aceita de olhos fechados. Depois resmunga. Maldiz a hora em que se vê longe de sua linda casa de Hollywood, amargurado e perseguido por mil contratempos. No fundo, eu que o conheço muito bem, sei que aquilo tudo é fita. Bogart jura que odeia viajar, mas está sempre de malas prontas.

Estêve comigo no México, no coração da Africa e, agora, pela Itália, Riviera e regiões da Africa do Norte.



Bogart e a fabulosa Gina Lollobrigida em "O Diabo Riu por Últi-
Bogart e a fabulosa Gina Lollobrigida em "O Diabo Riu Por Último", filme de John Huston para a United Artists



Tennifer Jones e Humphey Bogart em "O Diabo Riu por Último", filme de John Huston para a United Artists

Em "O Diabo Riu Por Último" Bogart tem, ao seu lado, duas belezas do cinema internacional, Jennifer Jones e Gina Lollobrigida e ainda Peter Lorre, Robert Morley e Edward Undertown. Êstes últimos primam pela feiura.

Falando agora apenas como diretor e, às vêzes, produtor de meus próprios filmes, digo e repito que um filme, realizado fora do estúdio tende a mostrar na tela mais realidade, não só no ambiente de sua história, mas na própria personalidade dos tipos que apresenta.

"O Diabo Riu Por Último" foi adaptado da novela de James Helvick intitulada "Beat The Devil". Se quisessemos fingir os ambientes italianos, isso teria sido conseguido, pois em Hollywood há técnicos especializados capazes de realizar milagres. Mas, filmar nos próprios locais deu mais vida ao filme, tornando-o mais aceitável às platéias. Assim, unindo o útil ao agradável, eu pude, ao chegar à idade madura, realizar um sonho de criança. Viajo e trabalho. E, dêsse modo, a vida me é muito mais interessante do que se estivesse a um passo do Ciro's, do Mocambo ou do Brown Derby... lugares com que os fãs, de tôdas as partes do mundo, sonham, quando pensam em Hollywood.

ENXUGADOR IDEAL
15 METROS DE CORDAS EM 90 CM2 SUSPENSO AO TETO POR CORDAS e ROLDANAS
PATENTE 30.370
O IDEAL PARA APARTAMENTOS
AV. PRADO JÚNIOR N. 150 COPACABANA
TEL. 37-0110

Recital

As poetisas Maria Sabina, Finoca Xavier e Taís Florinda, mais um grupo recitarão, amanhã, às 20,30 horas no auditório da Associação Atlética do Banco do Brasil, as poesias do dr. Gabriel de Lucena contidas no seu livro "Plenitude".

O poeta nasceu em Umbuzeiro, na Paraíba. Alguns de seus versos constam da Antologia de Poesia Brasileira, recentemente editada na Itália. Também vem-se dedicando ao estudo dos problemas sociais, de modo especial ao dos encarcerados e da infância desvalida.

Teatros e BOITES

Five O' Clock Bar
ENGLISH SPOKEN
PRINCIPAL ATRAÇÃO CHARITO ALCAZAR
SHOW 1,30
CROONER LIGIA, ARY MESQUITA E OUTROS
RUA RONALD DE CARVALHO, 59
POSTO 2 — LIDO — COPACABANA

CLUB 36 Bar — Restaurant
VERONICA BECK
Apresenta a cantora e organista internacional
ao piano LOREPPI
Atrás do Copacabana Palace
Fone: 37-0182

GERALDO GAMBÔA
NA
BOITE LE GOURMET
com ALINE ROMAN, MARILU DANTAS e JANE JOY — Nilton e seu Conjunto de Boite
TODAS AS NOITES, DAS 21 AS 4 HORAS
NA GALERIA ALASKA, em frente ao Teatro Follies

Beguin BOITE DO HOTEL GLORIA apresenta:
HOJE e todas as noites
SENSACIONAL SHOW de SILVEIRA SAMPAIO
MUSICA DE GUIO DE MORAIS
NO PAIS DOS Cadillacs

CHEZ COLBERT
(BAR-BOITE — RUA DUVIVIER, 37-L
HOJE Regine Roche (Du Cassino de Paris)
— Cock-tail dançante das 17 às 21 horas —
PIANO E CANCÕES — PISTA DE DANÇA

VOGUE
apresenta
Elizette Cardoso
Hoje e tôdas as noites
MARA ABRANTE, A CROONER N.º 1 do RIO
e ainda
LUIZ COLLE, MOACYR E MATILDE
Animando os melhores conjuntos do Rio
RESERVAS: 57-1881

BAR PARISIENSE!
DRINKS
Clube de Paris
AR CONDICIONADO
CECIL DEL RIO, a maior intérprete de tango, que atua entre nós.
LEDA MARIA, a princesinha do Acórdeon
Pianista OSVALDO GOITACAZ
Prato Especial — PIEDS PAQUET
RUA DUVIVIER, 37-I — Copacabana

FAROLITO Bartender Jean
BAR ALBERTO CASTEL E SEU BANDONEON
DISCRETO ELEGANTE — MÚSICA SUAVE
AV. ATLANTICA, 3056 — Tel. 47-1550

BACCARA
APRESENTA
SERGE RODE
A REVELAÇÃO DA CANÇÃO FRANCESA
LÊDA BARBOSA — MALENA RODRIGUEZ
GIGI e seu acórdeon
WALTER GONÇALVES ao piano
RUA DUVIVIER, 37-K

UMA CASA PORTUGUÊSA
CONVIDA A UMA VISITA PARA JANTAR
RESTAURANTE FAMILIAR
FADOS E GUITARRADAS
Av. Princesa Isabel, 29
(Tunel Novo)
Telefone 37-6702

Beguin BOITE DO HOTEL GLORIA apresenta
DIARIAMENTE das 21³⁰ as 23³⁰ hrs
Dolores Duran — Catulo de Paula — Martha Jannete e o Conjunto de Guio de Morais
JANTAR DANÇANTE
PREÇOS "A LA CARTE" SEM COUVERT

DIVIRTA-SE NA CIRO'S
BOITE BAR AR CONDICIONADO
MUSICA E DANÇA ABERTA TODAS AS NOITES
R. DUVIVIER 49-C TEL 37-1191
COPACABANA POSTO 2

"NIGHT and DAY"
A BOITE DOS ASTROS
Hoje e tôdas as noites e às sextas-feiras no CHÁ-DANÇANTE
"SUA MAJESTADE O AMOR"
Revista moderna de J. Maia e Max Nunes
Uma apoteose ao amor, com graça, política e malícia
Com: Consuelo Leandro — Angelita Martinez — Aniiza Leoni Virginia Noronha — Manoel Vieira — Hamilton Ferreira — Chocolate — Alberto Perez — Marga Vernon e Edmundo Carijó.
25 bailarinas esculturais
Um grandioso espetáculo em tecnicolor!!!
No 1.º show, à meia-noite: "BALLET MADRID"
Ar Condicionado — Reservas: 42-7119 e 32-9863

TUDO AZUL
Bar e Restaurante
Apresentando tôdas as noites, até às 5 horas da manhã
Ribamar e seu trio melódico
RUA DOMINGOS FERREIRA, 197 — COPACABANA
Ao lado da saida do Cine Rian

Tancredo e Trancado

EM QUE RUA O SR. MORA?
NA AVENIDA COPACABANA...
EM QUE ALTURA?
A TRINTA METROS DO CHÃO.

Carmen, a Cigana

VOCÊ É UM IDIOTA! MEUS CÃES O ESTRAÇALHARÃO A UMA ORDEM MINHA!
DÊ-ME ISSO! NÃO PODERÁ DAR ORDENS COM UM PUNHAL NA GARGANTA!
SUA, SATÃ! BASTA, LUCIFER!
VOVÔ!
PRECISA DE AUXILIO, CARMEN!

Mike Hammer

QUEM ERA, MIKE?
NINGUEM. VAMOS EMBORA... ANTES QUE CHAMEM OUTRA VEZ!
"O SUJEITO NO TELEFONE DISSE QUE NINGUÉM LHE CORTA A LIGAÇÃO, MAS EU CORTEI DUAS VEZES!"
É TARDE, MIKE!
BOLAS! DEIXE CHAMAR!
APLA-111

Diario Carioca
ESPORTIVO
RIO DE JANEIRO, QUINTA-FEIRA, 29 DE JULHO DE 1954

Diz o "patrão" Silvio: as razões da invasão

"Senti-me indisposto quando conduzia a guarnição para o local de partida, e enquanto os rapazes remavam eu estava debruçado sôbre um bordo do barco, pois estava passando mal. Portando não invadi a raia propositadamente. Tanto que alertado no rumo que seguia a embarcação, desviei o barco para fora da "raia". Um encontro com o jovem timoneiro do Icaraí, Silvio Moura, deu oportunidade do repórter de ouvi-lo acêrca de sua suspensão por três regatas pela FMR.

ATENÇÃO

"Não há nessas minhas palavras qualquer intuito de desrespeito às autoridades da última regata realizada na Enseada de Botafogo, todavia, é uma explicação que faço, por que sempre pautei minha vida esportiva dentro de um sadio sentido, e nunca tentaria prejudicar o desenrolar de um páreo, e muito menos prejudicar a conjuntos que estavam na raia. Eu sei o enorme sacrifício que se faz para praticar o remo, e não tentaria nunca, portanto prejudicar a alguém. Quando estou na disputa de uma prova como *patrão* uso de todos os meios lícitos para vencer, portanto não iria quando fóra de um páreo usar de recursos que poderiam empanar o brilho de uma competição náutica".

(Conclui na 3.ª página)

SUSPENSO



O "patrão" do Icaraí, Silvio Augusto de Moura

Para Cláudio: Estamos em franca decadência

O jogador culpa a rigidez das táticas — E dos técnicos — Perdeu-se a personalidade — Observações do ponteiro corintiano sôbre o fracasso na "Copa do Mundo"

SÃO PAULO, — Via-aérea — (D. C.) — Com Osvaldo Brandão, técnico do Corintians, iniciamos a série de reportagens que visam "julgar" o futebol brasileiro, nitidamente em declínio como espetáculo e também em outros aspectos. Prosseguimos com Cláudio, um dos craques mais autorizados, para dissertar sôbre o assunto, graças à sua inteligência, experiência e bom senso.

Tinhamos um roteiro de perguntas à Cláudio, mas êle logo tomou conta da entrevista, que passou a ser pràticamente um monólogo longo após nossa primeira questão:

— Estamos em decadência?

"CULPA DE CERTOS TÉCNICOS"

Cláudio iniciou:

— "Estamos. Decadência comprovada, e a culpa é de certos técnicos. E não me pergunte quais, porque não posso responder. Mas infelizmente é a verdade. Os craques entram no gramado com uma ordem expressa: "marquem em cima, e se forem fintados façam falta". O jôgo, como consequência, fica amarrado desde os minutos iniciais. Antigamente, êste sistema era posto em prática apenas pelos times pequenos, que tinham como especial preocupação não deixar o adversário mais forte fazer seu jôgo costumeiro. Hoje em dia os próprios quadros grandes apelam para tôda classe de obstruções ilegais, rebaixando-se perante os olhos de suas torcidas.

"Com isto, a capacidade técnica do jogador vê-se diminuida. Não creio que tenha havido uma queda de qualidade no material humano, porque seria incompreensível. Houve, isto sim, uma imposição de um sistema que diminui a confiança do jogador em si mesmo, sentindo-se frequentemente tolhido em seus movimentos, e quase sempre de maneira ilegal. Agora pergunto eu: qual a missão do técnico? Ordenar: "chutem em gol e façam faltas, quando vencidos"? Se for assim, qualquer pessoa pode ser técnico. Qualquer medíocre, curioso, pode arvorar-se em treinador. A missão é bem outra. Estudar o sistema do adversário, planificar as ações, adaptar-se às exigências do estado do terreno, do clima, das características do time adversário. Isto, sim, compete ao técnico. Pedir, porém, um jôgo amarrado, com truques, desleais e faltas continuas é injustificável".

(Conclui na 3.ª página)



O sr. Ademar Leite Ribeiro, diretor do Banco Financial Novo Mundo S/A, quando fazia sua saudação

Jogadores da seleção receberam os prêmios 'Novo Mundo'

Revestida de simplicidade, realizou-se ontem, às 17 horas, na matriz do Banco Financial Novo Mundo, na Rua do Ouvidor, 71/73, a cerimônia da entrega do "Prêmio Novo Mundo" aos jogadores cariocas integrantes da Seleção Brasileira ao V Campeonato Mundial de Futebol.

OS PRESENTES

Estiveram presentes ao ato o ministro João Lira Filho, Presidente da Confederação Brasileira de Desportos, o representante do dr. Abelard França, Presidente da Federação Metropolitana de Futebol, o sr. Gilberto Cardoso, presidente do Clube de Regatas do Flamengo, o sr. Antônio Leite, presidente do Fluminense Futebol Clube, o sr. Artur Pires, presidente do Clube de Regatas Vasco da Gama, o sr. Artur Fonseca Soares, alto prócer da mesma agremiação, e o sr. Paulo Azeredo, presidente do Botafogo de Futebol e Regatas

A CERIMÔNIA

Abrindo a cerimônia, discursou o sr. Ademar Leite Ribeiro. Falou em nome do Banco Financial Novo Mundo e dos seus diretores ali presentes, srs. Gumercindo Fernandes, George Fernandes, Adauto Fernandes Magalhães Castro e José Nobre Fernandes, agradecendo a presença de todos. Salientou a importância de

(Conclui na 3.ª página)



Diretores do Banco Financial Novo Mundo, durante a cerimônia de ontem, à tarde

Noticiário

● **A FMF** realizará na noite **de hoje**, em sua sede, as solenidades de comemoração do seu 17.º aniversário de fundação. Nesa ocasião serão entregues, pelo presidente, taças, medalhas e diplomas referentes à temporada futebolística de 53, aos seguintes clubes e atletas: **Taças e Diplomas:** Fluminense F.C. — Taça Eficiência e o respectivo diploma; Madureira A.C. — Taça Eficiência e diploma; Flamengo F.C. — Taça de campeão da divisão principal e diploma; Fluminense F.C. — Taça da Divisão de Aspirantes e diploma. **Diplomas:** América F.C. — Diploma do Torneio Início de Amadores; Canto do Rio F.C. — Diploma do Torneio Início de Profissionais Bangu A.C. — Diploma do Campeonato de Amadores. **Medalhas:** Aos campeões da Divisão de Amadores. **Prêmios Belfort Duarte:** Aos atletas que fizeram jus.

● **A SELEÇÃO paulista juvenil de basquetebol, na penúltima rodada do Campeonato Brasileiro de Basquetebol Juvenil, sobrepujou a seleção carioca, na noite de anteontem, pela contagem de 73 a 61, num jôgo bastante renhido.**

● O S. PAULO não mais preliará com o La Coruña. O quadro espanhol deverá retornar à sua pátria hoje, não aceitando, por isso, o convite para o prélio na paulicéia com a equipe sampaulina.

Genuíno treinou no ataque titular do Fla

Genuino substituiu Indio, no comando da ofensiva, do treino de conjunto a que foi submetido, na tarde de ontem, o plantél do Flamengo, que está sendo preparado para enfrentar, domingo próximo, no Maracanã, o Fluminense, a fim de encerrar o Torneio de que participa também a representação espanhola La Coruña.

TODOS EM AÇÃO

Com exceção de Indio, cuja ausência foi apenas por motivo de precaução em virtude de se encontrar sob cuidados médicos, atendendo a uma leve distensão, e naturalmente do ponteiro Esquerdinha, que ainda não se recuperou totalmente do menisco operado. O exercício foi bastante movimentado, mostrando-se os cráques rubronegros bem dispóstos, e evidenciando forma física e técnica ideal.

TITULARES, 3 x 1

O coletivo que teve a duração de noventa minutos, finalizou com a vantagem dos titulares por 3 x 1, tentos de Rubens, Benitez e Zagalo. Coube a Henrique assinalar o tento dos suplentes. As duas equipes estiveram assim constituidas: **Titulares:** — Arlindo (Julião); Tomirez e Pavão; Servilio, Dequinha e Jadir; Joel, Rubens, Genuino, Benitez e Zagalo. **Suplentes:** — Garcia (Arlindo); Marinho e Jorge; Tião, Luiz Roberto (Valter), e Jordan (Papagaio); Paulinho, Duca, Evaristo (Mauricio), Henrique e Babá.

BRAÇADAS e remadas

A competição que o Botafogo promoverá na tarde de sábado próximo é aberta a todos os clubes, e tem a FMN como sua controladora técnica, e ainda teve as inscrições sob a direção da entidade aquática.

Mas as inscrições encerraram-se na tarde de ontem, e parece que somente vascaínos e botafoguenses serão os únicos concorrentes à competição que reunirá nadadores estreantes, pois foram os que (apenas) apresentaram inscrições.

Dessa forma teremos na tarde (15 horas) de sábado, somente cruz-maltinos e alvinegros em confronto.

LOCAL

Noticiamos que o local da competição de sábado teria a sua realização na piscina do Fluminense, em face da demolição da sede alvinegra do Mourisco, o que prejudica sensivelmente a prática de natação em face de pó, etc. etc. Aliás, o repórter sabe que a própria direção da entidade aquática conseguiu a piscina tricolor para essa competição. Todavia, até ontem o Botafogo não comunicara oficialmente a transferência.

O que naturalmente deve ocorrer é o seguinte: já que apenas vascaínos e botafoguenses são os únicos concorrentes, é possível que a direção técnica do grêmio do Mourisco prefira realizar ac ompetição em sua própria piscina mesmo com pó, etc.

A CBD TRAÇOU NORMAS ONTEM PARA O FUTURO

Reunida a diretoria da entidade — Normas

Visando normas futuras, o presidente em exercício da CBD, sr. Mário Polo, reuniu na tarde de ontem os presidentes dos vários Conselhos Técnicos da entidade mater, a fim de comunicar-lhes o que se pensa fazer, dar orientação e diretrizes a fim de poupar a entidade de casos tais como o que a recente disputa da "Copa Jules Rimet" deixou no seio da família cebedense.

REUNIÃO

Representando a Diretoria da C. B. D. acompanhavam o vice-presidente Mário Polo, ainda os diretores da C. B. D., Alberto Borghet, Irineu Chaves, Manoel Furtado de Oliveira. Os presidentes dos vários Conselhos Técnicos compareceram, observando-se os srs. Alfredo Curvelo (Futebol), Air Pinheiro (Remo), De Vicenzi (Tênis de Mesa), Hélio Pereira (Atletismo), Cid Carneiro (Volibol) e outros.

AS NORMAS

São as seguintes as normas a serem seguidas para o futuro pela C. B. D.:

1 — Maior entrosamento geral da direção técnica dos desportos, um conhecimento recíproco da situação do cada desporto;

2 — Medidas gerais de orientação no sistema de trabalho dos conselhos, tendendo a uma padronização;

3 — Contato permanente entre os Conselhos, seus presidentes com a presidência e da Diretoria da C. B. D., para conhecimento constantes dos interesses de cada desporto e a marcha para o encaminhamento dos assuntos de cada um;

4 — Maior ação dos Conselhos com participação mais direta na representação social, esportiva oficial da C. B. D.;

5 — Maior influência dos Conselhos em seus respectivos setores. Não obstante serem órgãos sujeitos à decisão final da Diretoria nos aspectos pròpriamente administrativos, inclusive financeiros, é mister que os Conselhos atuem com mais intensidade e objetividade na ascendência e expansão desportivas da C. B. D.;

6 — Reuniões mensais dos presidentes dos Conselhos na forma do Estatuto, presididos pelos Diretores dos Desportos Terrestres e Aquáticos e até pelo Presidente da C. B. D.;

7 — Maior interferência dos Conselhos nos destinos da C. B. D., por meio de sugestões, que poderão atingir aspectos de ordem interna. Para isso, as reuniões mensais deverão ser eficientes;

8 — Maior união entre cada órgão para que a compreensão e o respei-

(*Conclui na 3.ª página*)

Feridos num choque de automóveis dirigentes do Vasco

Quando se dirigiam para Jacarepaguá, em automóvel, para vistoriar o local aonde deverá concentrar o plantel durante a disputa do campeonato, foram vítimas de lamentável acidente os dirigentes do Vasco, srs. Artur Pires, atual presidente, Armando Marçal, Medrado Dias, e um outro acompanhante.

CHOQUE DE VEICULOS

O acidente foi causado, quando um outro veículo que trafegava em sentido contrário foi se chocar com o auto dos dirigentes cruzmaltinos, cuja direção estava entregue ao presidente Artur Pires, que sofreu leves escoriações, assim como, o sr. Medrado Dias. Já o sr. Armando Marçal teve o nariz fraturado. A perícia compareceu ao local, a fim de tomar as providências indispensáveis.

SEGUIRAM PARA O RETIRO

Após as formalidades habituais, os dirigentes vascaínos prosseguiram viagem ao local que se destinavam, e que é acima do Largo do Tanque, em Jacarepaguá. Ali, tiveram oportunidade de vistoriarem a nova concentração. Em que pese a necessidade de ligeiros reparos, os dirigentes do grêmio de São Januário acharam o lugar ideal, muito embora, a decisão não seja definitiva.

Ivan e Hélio no treino do S. Cristóvão

Ivan apresentou-se ontem à direção técnica do São Cristóvão, a fim de participar do exercício individual dos "cadetes", exercício êsse que depois foi convertido num ligeiro ensaio de conjunto.

HÉLIO POUPADO

O goleiro Hélio, cujo nome está em foco, em face de transferência de clubes, não exercitou-se na manhã de ontem, juntamente com os demais jogadores alvos. E' que a direção técnica do grêmio da Rua Figueira de Melo resolveu poupar o arqueiro nesse preparativo.

SÁBADO

No próximo sábado, pela manhã, voltarão os "cadetes" ao gramado, desta feita, porém, para um exercício mais forte, tanto que o treino de conjunto terá a duração de 90 minutos, contará com a participação de todos os jogadoress ancristovenses.

Regressa o La Coruña

A delegação do clube espanhol de futebol La Coruña, que acaba de exibir-se nesta Capital, está de regresso à pátria, via Lisboa, devendo o embarque efetuar-se hoje, dia 29, às 23,59 hs., pelo Constellation transoceânico da Panair do Brasil, que parte do Aeroporto do Galeão.

Continua hoje o certame carioca

Prossegue hoje o Campeonato Carioca de Vôlei Masculino, apresentando a tabela da F.M.V. os seguintes jogos:

Bangu X Flamengo, em Moça Bonita.
Vila X Tijuca, na quadra da Av. 28 de Setembro e Vasco X América, em São Januário.

CAMPEONATO FEMININO

A programação de depois de amanhã do campeonato carioca Feminino de Volei é a seguinte:

Bangu x Fluminense, em Moça Bonita.
Botafogo x Flamengo, no Mourisco e
América x Tijuca, em Campos Sales.

Os amadores do Paulistano: Vinicius, General, Cavalletti e Flávio, protestaram contra a medida de discriminação racial do clube paulista

Excluídos do Paulistano todos os atletas de côr

O PROTESTO DOS MILITANTES DO CLUBE BANDEIRANTE — AGUARDADO UM ESCLARECIMENTO —

S. PAULO, via aérea (DC) — De acôrdo com informações que nos foram trazidas por um grupo de militantes do C.A. Paulistano, foram excluídos da agremiação, pela diretoria, todos os atletas de côr que vinham defendendo suas côres nas últimas temporadas. Entre êles, figuram Ulisses Francisco, ótimo quatrocentista, Dier de Lima, uma das últimas revelações das provas com barreiras, Gilberto Ribeiro e Orlando Ferreira, além do veteraníssimo Joaquim Gonçalves da Silva, vice-campeão sul-americano de meia-maratona, e uma das glórias do fundismo brasileiro. Este último, segundo os informantes foi excluído do clube por ser mulato e por ser soldado da Fôrça Pública.

AMPLA SOLIDARIEDADE

Representando todos os atletas do C.A. Paulistano, estiveram ontem na sucursal os amadores Vinícius Matos Carvalho, Antônio Joaquim Ferreira Braga (General), Antônio Rodrigues Cavalleti e Flávio Danilo Costa. Foram êles que nos trouxeram as informações a respeito da exclusão dos negros daquela agremiação. Vinícius, falando pelos seus companheiros, disse:

— "Foi sumária a decisão, e inesperada também. Terça-feira última, os atletas de côr foram informados de que não mais pertenciam ao C.A. Paulistano e que, portanto, não poderiam mais entrar na sede. Devo esclarecer que nossos companheiros negros são todos elementos muito disciplinados e corretos.

Posso afirmar que jamais, dentro ou fora do clube, êles tiveram uma atitude que merecesse sequer uma advertência. Acredito, portanto, que se trata de puro e simples racismo de alguns elementos da diretoria, pois nenhum motivo justo foi alegado para apoiar a drástica medida."

(*Conclui na 3.ª página*)

Os três jogos do Bangu em Lima, Peru

LIMA, 28 (A.F.P.) — Hoje, dia 30 e 1.º de agosto, jogará em Lima o Bangu F. Clube. O primeiro encontro será contra a Alianza de Lima; o segundo contra o Universitário e o terceiro não foi ainda fixado o adversário, acreditando-se que seja o selecionado peruano à Copa do Pacífico.

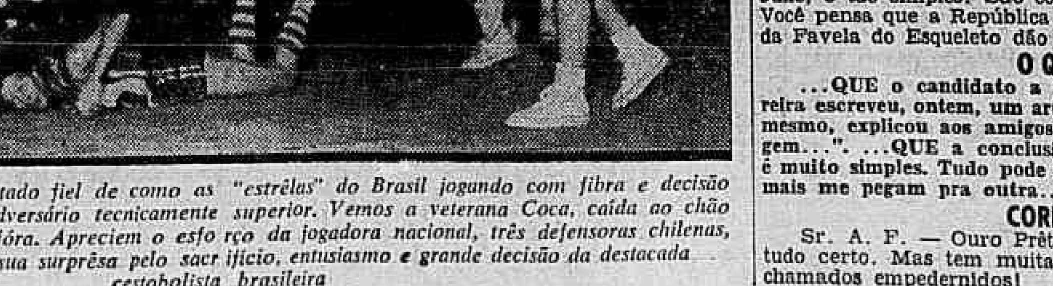
Os próximos jogos do Botafogo e Vasco na Colômbia

BOGOTÁ, 28 (AFP) — O Vasco da Gama, do Rio de Janeiro, jogará hoje à noite em Cali, contra o Combinado Desportivo de Cali.

Quanto ao Botafogo, recente vencedor do "Milionários", o clube brasileiro viajará para Medellin, a fim de jogar domingo vindouro no estádio "Atanasio Girardot", contra o Atlético Nacional.

Dada a boa impressão causada pelos dois grandes conjuntos brasileiros, está sendo estudado para domingo, 7 de agôsto, um encontro Vasco x Botafogo. Todavia, o jornal "La Republica", anuncia que, para a semana, o Vasco viajará para o Equador onde tem contratadas várias partidas. Uma delas será a 1.º de agôsto, em Guayaquil, contra o Desporte Quindio.

AINDA AS "ESTRÊLAS"



É o flagrante acima um atestado fiel de como as "estrêlas" do Brasil jogando com fibra e decisão conseguiram suplantar um adversário tecnicamente superior. Vemos a veterana Coca, caída ao chão ao tentar impedir uma bola fóra. Apreciem o esforço da jogadora nacional, três defensoras chilenas, tôdas demonstrando a sua surprêsa pelo sacrifício, entusiasmo e grande decisão da destacada cestobolista brasileira

As orelhas ARDEM

Depois vem o teste que um treinador terá, efetivamente, que fazer, num jogador, antes de incorporá-lo a seu plantel. O técnico colocará, numa ficha, várias perguntas e o jogador responderá, simplesmente, sim ou não. Cada resposta afirmativa valerá cinco pontos. Pois, o jogador que reunir 50 pontos é excepcional e pode ser convocado para a seleção brasileira. Com 40 pontos é ótimo jogador e ainda assim deve ser convocado para a seleção. Com menos de 35 pontos não adianta nem pensar em sua convocação. E' sinal de que o rapaz não tem espírito esportivo. As perguntas são: 1.º — Se você vai com a bola e um inimigo o agarra pela camisa, você procura se desvencilhar e prosseguir a jogada ou volta-se pra trás e chama o inimigo daquilo que eu estou pensando?; 2.º — Se você levanta o pé para chutar a bola mas o inimigo é mais ligeiro e tira a bola e mete a perna na sua frente, você para não perder a viagem, chuta de qualquer maneira?; 3.º — Se o inimigo lhe dá uma cusparada na cara sem que o juiz veja, você deixa pra lá?; 4.º — Você, durante o jôgo, é capaz de esquecer que o inimigo que está bem a seu lado e que vai entrando pela sua área a dentro tem uma bicheira na perna esquerda e que basta dar um toque de leve pra êle ir pro Pronto Socorro?; 5.º — Você sabe o que é "Monjopina", "Ipióca", "Pitu", "Vai Levando" e "Sassarica"?; 6.º — Se durante o jôgo o inimigo falar no nome da velhinha você prossegue a jogada até o chute a "goal"?; 7.º — Se a deusa telefonar para a concentração na véspera de um jôgo importante dizendo: 'Preciso falar com você de qualquer maneira e hoje", você vai?; 8.º — A bola e a cabeça do goleiro inimigo são a mesma coisa?; 9.º — Se o seu técnico e mestre lhe gritar no vestiário: "Você não passa de um cabeça de bagre" você fica firme pensando na família?; 10.º — A canela do inimigo é redonda?". Pois, acho, com isso, poderemos evitar muitas coisas neste mundo de Deus.

A PERGUNTA

E têm, também, as instruções que Fleitas Solich estava dando, domingo, no vestiário, antes do jôgo, aos jogadores do Flamengo. Instruções que não estavam sendo escutadas por Indio, êste, coitado, completamente tonto e no ar, autêntico aeromoço. Solich dizia: "A bola deve ser jogada por cima dos béques. E, ao contrário, quando ela vem...". Aí Solich notou que Indio estava distraido. Então, procurou falar mais alto para chamar o rapaz à realidade: "...dizia eu; Quando ela vem...". Repetiu, olhando para o Indio: "...quando ela vem...". Não se conformou: "Seu Indio, eu estava dizendo; Quando ela vem...". Indio pareceu acordar. Tanto que completou a frase que estourou como um impacto nas paredes do vestiário: "Sim, seu Solich, tô escutando..." E rápido: "...quando ela vem, é sinal que já acabou o "Brasil-Danças", seu Solich...".

NOTÍCIA

Pelo vapor "Giulio Cesare" estão viajando para o Brasil, retornando ao nosso idolatrado convício, os srs. Rivadávia Corrêa Méier e Castelo Branco. Não sei como se portará a Alfândega, desta vez. Só sei que os pobres jogadores, quando chegaram andaram desembolsando grandes quantias para pagar as taxas dos presentes que traziam para as famílias. Sei, também, que o "Giulio Cesare" é navio grande e que cabe muita coisa dentro. Vamos ver se os moços azuis da Alfândega são batata...

EXTRAÇÕES SEM DOR

O meu amigo José Brígido estava, ontem, muito filósofo. O que disse? Isto: "Na vida, só a verdade sobrevive...". O amor também, seu Brígido. Do sr. Zé Araújo, vascaíno energumeno: "Dizem que o Vasco está para vender também o centro-médio Danilo". Quando você diz que "estão dizendo" é porque é verdade, seu Zé. Você não é cumpincha do Artur Pires? Então você sabe, querido! Do sr. Mário Júlio: "Qual a razão, pois, razão real, dos novecentos e tantos mil cruzeiros de Flamengo e La Coruña?". Ora, seu Mário Júlio, é tão simples. São coisas da rubronegrada, seu Mário Júlio. Você pensa que a República da Praia do Pinto e os Estados Unidos da Favela do Esqueleto dão sopa?

O QUE SE DIZ...

...QUE o candidato a vereador (PTN) Osmar Giampaoli Pereira escreveu, ontem, um artigo sôbre o Fluminense. ...QUE, ontem mesmo, explicou aos amigos: "Preciso fazer média entre a tricolagem...". ...QUE a conclusão final do relatório do sr. Lira Filho é muito simples. Tudo pode ser resumido na seguinte frase: "Nunca mais me pegam pra outra...".

CORRESPONDÊNCIA

Sr. A. F. — Ouro Prêto — Minas — O senhor tem razão. Tá tudo certo. Mas tem muita gente que ainda não viu isso. São os chamados empedernidos!